



C **U** **L** **I** **V** **E**
T **A** **R** **U** **E**

CULTIVE TA RUE

CATALOGUE DE TOMATES GROS FRUITS

981 variétés décrites dans le catalogue !

1884 Purple



Variété à croissance indéterminée au feuillage régulier. Gros fruit rond de 200 à 400 grammes à la robe pourpre foncé. Chair juteuse à saveur exceptionnelle. Mutation spontanée de 1884.

Calibre : Gros fruit

Origine : USA

Précocité : tardive

Port : Indéterminé

900 Gramovyy iz Minusinska



Variété présentée par un collectionneur au Festival de la tomate de Minusink en Sibérie. Gros fruit cordiforme rose/rouge, à chair dense, juteuse et parfumée. La saveur est excellente et très équilibrée entre sucre et acidité. Production échelonnée dans la saison.

Calibre : Gros fruit

Origine : Russie

Précocité : mi-saison

Port : Indéterminé

Abakanskiy Rozovyi



Autre nom : ?????????? ???????. Variété héritage à croissance indéterminée au feuillage régulier. Gros fruit cordiforme rose de 250 à 500 grammes. Chair charnue contenant peu de graines. Origine : Russie

Calibre : Gros fruit

Origine : Russie

Précocité : mi-saison

Port : Indéterminé

Abano



Plant vigoureux avec une grande production de fruits de calibre important. Variété ancienne en provenance d'Italie (Piémont). Saveur de tomate ancienne.

Calibre : Gros fruit

Origine : Italie

Précocité : mi-saison

Port : Indéterminé

Abbattista paste



Très peu d'infos sur cette variété originaire des. USA. Fruits allongés et bosselés se terminant par une pointe. Variété à préférer en coulis ou sauce mais sa saveur un peu sucrée peut aussi lui permettre de donner un peu de "chair" dans une salade. Très bonne production mais très peu de graines.

12 semences par sachets

Calibre : Fruit

moyen|Gros fruit

Origine : USA

Précocité : mi-saison

Port : Indéterminé

Abe Hall

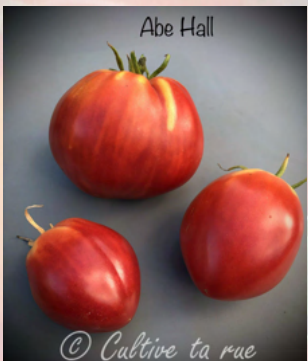

Cultivar inscrit au Seeds savers Yearbook en 1997. D'une légende des temps modernes, les semences auraient été recueillies flottant sur l'Ohio par un certain Abe Hall, d'où son nom. Fruit de 250 à 500 grammes, les plus gros spécimens pouvant devenir assez difformes. Chair charnue à saveur de tomate ancienne. Plante à belle production.

Calibre : Gros fruit

Origine : USA

Précocité : mi-saison

Port : Indéterminé

Abrikos



Variété rare du patrimoine Lituanien. Fruits de 200 à 300 grammes, parfois plus à l'épiderme duveteux, dit "peau de pêche". Chair charnue, parfumée à saveur douce. Plante à très grand développement, à conduire sur plusieurs tiges. Très peu sensible aux aléas climatiques. Très bonne et précoce productivité.

Calibre : Gros fruit

Origine : Lituanie

Précocité : précoce

Port : Indéterminé

Abrikosovyy Lapot



Variété très originale Russe, sur laquelle que très peu de renseignements sont disponibles. Fruit plus ou moins cordiforme, à robe rouge intégralement couverte de duvet. Chair charnue, rouge framboise, juteuse à bonne saveur. Plante à port semi-déterminé au feuillage argenté également duveteux (gène laineux). Très productive toute la saison. Synonyme: ?????????????? ??????.

12 semences par sachet.

Calibre : Fruit

moyen|Gros fruit

Origine : Russie

Précocité : mi-saison

Port : Semi-déterminé

Absinthe



Variété à croissance déterminée ou semi déterminée au feuillage régulier issue du croisement de deux variétés à fruits verts, Emerald Evergreen et Aunt Ruby's German Green. Fruit rond, légèrement aplati de 150 à 250 grammes à la robe verte. Chair juteuse et fruitée, excellente à consommer fraîche.

Calibre : Gros fruit

Origine : USA

Précocité : mi-saison

Port : Indéterminé

Accordéon rouge



Une variété originaire des. USA. D'un joli rouge vif, la forme est originale. Gros fruits rouges très plissés comme un accordéon. Chair douce, sucrée, et équilibrée. Tomate passe partout aussi bien pour la confection de salades, qu'à cuisiner en sauces ou coulis. La tomate étant légèrement creuse on peut aussi la farcir. Plant rustique résistant, à cultiver en serre ou à l'extérieur.

Calibre : Gros fruit

Origine : USA

Précocité : mi-saison

Port : Indéterminé

African Beefsteak



Variété qui serait d'origine Américaine, bien que son nom ne le laisse pas à penser ! Développée par Letherman's dans l'Ohio pour le commerce. Gros fruits de type beefsteak à forme variable, parfois légèrement cordiformes de 250 à 500 grammes voir jusqu'à un kilogramme dans de bonnes conditions culturales. Chair de boeuf dense et juteuse contenant peu de graines à saveur de tomate ancienne.

Calibre : Gros fruit

Origine : incertaine

Précocité : tardive

Port : Indéterminé

African Queen



Variété héritage de la famille Maderis qui la cultive dans l'Etat de Caroline du Nord. Fruit de 250 grammes et plus, certains specimens atteignant les 600 grammes. Chair ferme, juteuse, à saveur douce. Plante à feuillage de pomme de terre, à conduire sur deux tiges au maximum. Réussi aussi bien sous abri qu'en plein champ.

Calibre : Gros fruit

Origine : USA

Précocité : tardive

Port : Indéterminé

African Vining



Variété dont l'origine est inconnue, mais inscrite au Seeds Savers Yearbook en 2014. Fruits de 200 à 400 grammes, cordiformes, légèrement aplatis. Chair charnue, contenant très peu de graines à excellente saveur, très douce. Plante à production échelonnée.

Calibre : Gros fruit

Origine : Inconnue

Précocité : mi-saison

Port : Indéterminé

Afternoon Delight



Plante vigoureuse indéterminée à feuillage régulier. Les fruits de 250 à 500 grammes sont aplatis, bicolores jaune/orange avec des traces d'anthocyane. Belle chair dense bicolore, aux arômes d'agrumes, très bonne saveur. Plante très productive jusqu'aux premiers froids.

Calibre : Gros fruit

Origine : USA

Précocité : mi-saison

Port : Indéterminé

AH Scorpii



Calibre : Gros fruit

Origine : USA

Précocité : mi-saison

Port : Indéterminé

Cultivar créé et développé par Dale Thurber issu du croisement de "Hoy" et "Delicious" et a été nommée en référence à l'étoile géante située dans la constellation Scorpius. Gros fruits à chair ferme de 300 à 600 grammes à trancher, mais aussi apte à la confection de coulis et jus.

Aker's west virginia



Calibre : Gros fruit

Origine : USA

Précocité : tardive

Port : Indéterminé

Variété de tomates rouges en provenance de Virginie Occidentale réhabilitée par Carl Aker. Les bouquets sont constitués de nombreux fruits de bonne taille. Les pieds sont robustes et offrent une grande productivité. Le goût de cette tomate est bien équilibré. Variété de mi-saison, fin de saison.

Alabama Belle



Variété familiale de Castellamare Del Golfo , Sicile , Italie.
Gros à très gros fruit rouge de 500 à 1 kilo , chair dense ,
juteuse, très bonne saveur équilibrée.

Calibre : Gros fruit

Origine : Italie

Précocité : mi-saison

Port : Indéterminé

Albany Georgia Heirloom



Variété héritage familial. Fruits de 250 à 350 grammes,
renflés, aux épaules légèrement côtelées. Chair charnue,
contenant peu de graines à excellente saveur. Plante à
développement moyen. Belle production, les fruits d'un
même bouquet mûrissant en même temps.

Calibre : Fruit

moyen|Gros fruit

Origine : USA

Précocité : mi-saison

Port : Indéterminé

Albero Italiano



Variété ancienne italienne créé en 1937. Fruit rouge, rond aplati, chair juteuse et très aromatique, une saveur très intéressante.

*Calibre : Fruit
moyen|Gros fruit
Origine : Italie
Précocité : tardive
Port : Indéterminé*

Alberto Rovala



Variété héritage familial originaire du Piémont. Fruit de 200 à 500 grammes à chair charnue, aromatique à saveur douce. Plante à belle production.

*Calibre : Gros fruit
Origine : Italie
Précocité : mi-saison
Port : Indéterminé*

Aldo



Calibre : Gros fruit

Origine : Inconnue

Précocité : mi-saison

Port : Indéterminé

Variété très peu connue des jardiniers, nous avons très peu de renseignements sur son origine. Très gros fruits rouges de type beefsteak il n'est pas rare d'atteindre le kilo. Chair ferme et fondante à très bonne saveur, idéale en salade ou si vous voulez impressionner, par la largeur de ses tranches. Belle production.

Ali Baba



Calibre : Gros fruit

Origine : Russie

Précocité : mi-saison

Port : Indéterminé

Variété à très gros fruits à robe rose très brillante. Chair ferme, juteuse, très aromatique à saveur douce. Plante très productive qui réussit aussi bien sous abri qu'en plein champ.

Alleghany sunset



Autre nom : Allegheny Sunset. Variété de tomates orange avec des stries oranges foncées à rouges. Cette variété de tomate se distingue pour son gout délicat, subtil, et bien équilibré. De plus la productivité est importante. En revanche, la maturité se situe entre mi-saison et tardive.

Calibre : Gros fruit

Origine : Inconnue

Précocité : tardive

Port : Indéterminé

Allemande



Variété qui serait originaire d'Allemagne. Fruit de 200 à 300 grammes, légèrement côtelé en sa partie haute à robe bigarrée de rouge, orange, rose et jaune. Chair de type ananas, dense à saveur bien équilibrée entre sucre et acidité. Plante très productive.

Calibre : Gros fruit

Origine : Allemagne

Précocité : mi-saison

Port : Indéterminé

Almansa



Variété Espagnole qui nous a été offerte par un collectionneur de ce pays. Peu de renseignements la concernant. Sur un forum la description est très laconique : "variété Espagnole". Il semblerait qu'elle soit originaire de la région d'Almansa ville de la Province d'Albacete. Gros fruit de 300 à 600 grammes, très aplati aux épaules côtelées. Robe rose unie. Chair ferme à saveur assez douce. Plante à très grand développement à longue production et régulière jusqu'à tard dans la saison.

Calibre : Gros fruit

Origine : Espagne

Précocité : mi-saison

Port : Indéterminé

Almatinskiy Trikolore



Magnifique cultivar extrêmement rare. Fruit de 180 à 250 grammes à robe mêlant le vert, le rose et le bronze. Chair bicolore, ferme, juteuse à excellente saveur. Plante résistant bien à la chaleur et productive. 12 semences par sachet.

Calibre : Gros fruit

Origine : Inconnue

Précocité : mi-saison

Port : Indéterminé

Almatinskoye Oranzhevoye Serdtse



Cultivar rare. Fruits de 200 à 400 grammes. Chair dense, contenant peu de graines, aromatique à excellente saveur sucrée. Plante robuste à longue production.
10 semences par sachet.

Calibre : Gros fruit

Origine : Russie

Précocité : mi-saison

Port : Indéterminé

Altaiskiy Shedevr



Cultivar originaire de Sibérie, donc adapté aux cultures en conditions difficiles, tels que été court, frais ou chaud. Fruits 300 grammes et plus, plus ou moins cordiformes, aux épaules rebondies. Chair charnue, juteuse, aromatique, contenant de petites graines, à saveur sucrée. Plante robuste à belle production. Synonyme: "Altaï Masterpiece".

Calibre : Fruit

moyen|Gros fruit

Origine : Russie

Précocité : mi-saison

Port : Indéterminé

Altajsky Rannii



Variété originaire des Monts de l'Altaï, son nom signifie "Précoce de l'Altaï". Fruits de 200 à 300 grammes, généralement cordiformes, peuvent être rond. Chair dense à saveur forte de tomate. Production précoce et importante. Synonyme : Altaiskij Ranniy.

*Calibre : Fruit
moyen|Gros fruit*

Origine : Russie

Précocité : précoce

Port : Déterminé

Amana pink



Fruit rose ovale à cordiforme de taille importante (300 à 600 grammes). La saveur des fruits est douce et subtile ! Il s'agit d'une variété à feuille "de pomme de terre". La productivité est toujours au rendez vous !

Calibre : Gros fruit

Origine : Allemagne

Précocité : tardive

Port : Indéterminé

Amazon chocolate



Autre nom : Chocolate amazon ukrainien. Variété de tomates noires au gout prononcé mais équilibré. La productivité est importante. Plant à feuille de pomme de terre.

Calibre : Gros fruit

Origine : Inconnue

Précocité : mi-saison

Port : Indéterminé

American Ribbed Black



*Calibre : Fruit
moyen|Gros fruit
Origine : incertaine
Précocité : mi-saison
Port : Indéterminé*

Variété rare, incertaine sur son pays d'origine : les. USA ?
Fruit côtelé de couleur foncé, sucré avec juste une pointe d'acidité. Le poids variant entre 200/400 grammes mais peut atteindre facilement les 800 grammes dans de bonne condition et être plus côtelé que sur la photo de présentation. Disponibilité sous le même nom en couleur, Red et Orange !

American Ribbed Orange



*Calibre : Gros fruit
Origine : incertaine
Précocité : tardive
Port : Indéterminé*

Bien que son nom ne le laisse pas à penser, ce cultivar serait originaire d'Ukraine. Fruit de 250 à 500 grammes, très côtelé, voir plissé. Chair ferme, riche en matières sèches à loges plus ou moins creuses, destinant les fruits à être farcis ou à la confection de sauces. Plante robuste, très productive. Disponibilité sous le même nom en couleur, Black et Red !

American Ribbed Red



*Calibre : Fruit
moyen|Gros fruit*

Origine : USA

Précocité : mi-saison

Port : Indéterminé

Fruit rouge joliment côtelé, le poids varie entre 200 à 500 grammes voire plus dans de très bonnes conditions. Chair ferme et charnue, goût plus sucré qu'acide. Variété très résistante au mildiou. Disponibilité sous le même nom en couleur, Black et Orange !

Amerikansky Dlinnoplodny

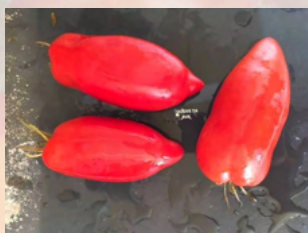

Calibre : Gros fruit

Origine : Russie

Précocité : tardive

Port : Indéterminé

Autre nom : ?????????????? ??????????????. Variété ancienne, rare. Plante à croissance indéterminée de grand développement au feuillage régulier. Gros fruit en forme de poids d'horloge ou de prune allongée de 200 à 300 grammes à la robe rouge unie. Chair très ferme contenant très peu de graines à l'excellente saveur. 12 semences par sachet. Origine : Russie

Amish farmer doughnut



Tomate rouge à rouge sombre de bon calibre. La productivité est au rendez vous.

Calibre : Gros fruit

Origine : Inconnue

Précocité : mi-saison

Port : Indéterminé

Amish Orange Sherbet



Variété héritage cultivée par la communauté des Amish en Pennsylvanie. Gros fruit orange abricot, aplati aux épaules légèrement côtelées. Chair de boeuf juteuse à l'excellente saveur douce, équilibrée en sucre et acidité. Plante à grand développement, généreuse production jusqu'aux gelées. 10 semences par sachet.

Calibre : Gros fruit

Origine : USA

Précocité : mi-saison

Port : Indéterminé

Amish pink



Variété d'origine amish, assez rare. Fruit d'un rose profond de type beefsteak. La saveur est exceptionnelle. La production est abondante mais tardive.

Calibre : Gros fruit

Origine :

Allemagne|USA

Précocité : tardive

Port : Indéterminé

Amish potato leaf



Cette variété a été obtenue par Douglas Wallace Du Minnesota. Ces fruits roses sont réputés par leur goût non acide. Les feuilles sont en forme de feuille de pomme de terre. La productivité est correcte et régulière. Nous pensons que cette variété est d'origine allemande mais sans aucune certitude. Nn

Calibre : Gros fruit

Origine : Allemagne

Précocité : mi-saison

Port : Indéterminé

Amish Todd County



Plant de belle taille avec feuilles. RL. Production importante de tomate sur la deuxième partie de la saison. Gout agréable et équilibré. Variété qui serait originaire d'Allemagne, les graines proviennent d'une famille Amish.

Calibre : Gros fruit

Origine : Allemagne

Précocité : tardive

Port : Indéterminé

Ananas golden



Autres noms : ananas orange ou golden pineapple. Variété originaire de l'Ohio. Fruits moyens à gros de type beefsteak jaune orangé. Saveur riche et fruitée des bicolores excellente en salade. Hauteur comprise entre 1, 2 et 2 mètres.

Calibre : Gros fruit

Origine : USA

Précocité : tardive

Port : Indéterminé

10 graines par sachet

Ananas noir



autre nom : Black pineapple. Fruit de grande taille multicolore jaunâtre à orangé en passant par le pourpre. Le goût de ces fruit est bien équilibré et très fruité. Plant à feuilles régulières. Cette variété a été développée par Pascal Moreau (Belgique)

Calibre : Gros fruit

Origine : Belgique

Précocité : mi-saison

Port : Indéterminé

Ananas PL



Très belle variété identique à Ananas. RL mais à feuille de pomme de terre. Saveur exceptionnelle typique des "ananas". Pour une saveur et une texture optimale en salade ne pas cueillir trop mure. Chair fondante et sucrée d'un joli orange pale parsemée d'un blush rose. Production moyenne surtout si le temps est frais, a besoin de chaleur

Calibre : Gros fruit

Origine : Inconnue

Précocité : tardive

Port : Indéterminé

Ananas RL



Gros fruits charnus bicolores à la saveur incomparable des bicolores. Elle est sucrée, juteuse, parfumée, très proches de l'ananas à feuilles de pomme de terre. Plant d'environ 1, 20m à feuilles régulières. L'origine de cette tomate est inconnue.

10 graines par sachet

Calibre : Gros fruit

Origine : Inconnue

Précocité : tardive

Port : Indéterminé

Ananas Zebra



Fruit de grande taille multicolore jaunâtre à orangé en passant par le pourpre. Le goût de ces fruits est bien équilibré et très fruité. Plant à feuilles régulières. Cette variété a été développée par Jean-Pierre Tejero, grand ami et grand collectionneur de tomates.

12 semences par sachet

Calibre : Gros fruit

Origine : USA

Précocité : mi-saison

Port : Indéterminé

Anansi



Variété en Provenance des. USA et développée par Blane Horton. Fruit de calibre moyen. Epiderme brillant rayé de vert et de rouge. Chair onctueuse et fruitée. Plant Dwarf au feuillage régulier rugosa.

Calibre : Fruit

moyen|Gros fruit

Origine : USA

Précocité : mi-saison

Port : Indéterminé

Anawine



Variété de type ananas qui serait issue d'une hybridation accidentelle entre Ananas et Red Brandywine et sélectionnée par monsieur Didier Meunier. Robe jaune marbrée d'orange foncé, couleurs que l'on retrouve dans la chair très juteuse à l'excellente saveur fruitée. Très belle production de fruits résistants à l'éclatement.

Calibre : Gros fruit

Origine : France

Précocité : mi-saison

Port : Indéterminé

Andizhanskie



Autre nom : ??????????. Variété originaire d'Andjan en Ouzbékistan. Variété très précoce pour une tomate de cette taille, la chair est dense et charnue, le fruit est cordiforme plus ou moins arrondi, la saveur est agréable sans acidité, très bon rendement tout au long de la saison. Feuillage régulier et vapoureux. Très peu de graines donc stock faible.

Calibre : Gros fruit

Origine : Ouzbékistan

Précocité : précoce

Port : Indéterminé

Andrew Rahart Jumbo Red



Variété familiale Italienne, les semences ayant été rapportées aux Etats unis par Andrew Rahart et inscrite au Seed Savers Yearbook en 1980;. Fruit de 200 à 400 grammes, à formes diverses, les plus gros spécimens étant côtelés. Chair charnue, très aromatique à saveur très bonne saveur de tomate ancienne. Plante robuste et productive.

Calibre : Gros fruit

Origine : Italie|USA

Précocité : tardive

Port : Indéterminé

Andy's stripes



Variété récente de tomate rouge à rouge sombre. Tomate de bonne qualité gustative.

Calibre : Gros fruit

Origine : Inconnue

Précocité : tardive

Port : Indéterminé

Angelo's Red



Cultivar offert au Seeds Savers Yearbook en 1997 par Joseph Cavanaugh du New Jersey. Les semences ont été obtenues par Dan Pratt auprès d'un collectionneur Italien prénommé Angelo, d'où le nom. Fruit de 250 à 500 grammes, voir plus dans de bonnes conditions de cultures. Chair juteuse à excellente saveur équilibrée.

Calibre : Fruit
moyen|Gros fruit

Origine : Italie

Précocité : mi-saison

Port : Indéterminé

Anna Margaret's Heart

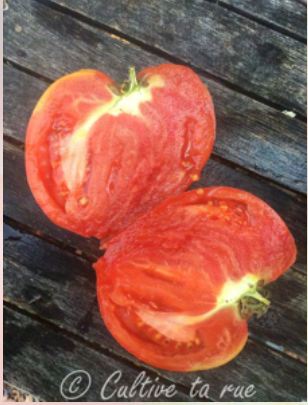

Variété héritage familiale dont le nom a été donné par George Liptak en 2008 en l'honneur de sa tante née en 1913 qui a jardiné jusqu'à l'âge de 98 ans et de qui il tenait les semences. Fruit cordiforme de 250 à 350 grammes, à la robe rose, presque rouge. Chair de boeuf charnue contenant peu de graines à saveur équilibrée entre sucre et acidité.

12 semences par sachet.

Calibre : Gros fruit

Origine : USA

Précocité : mi-saison

Port : Indéterminé

Anna Maria's Heart



Variété à croissance indéterminée au feuillage régulier. Gros fruit cordiforme rose de 250 à 400 grammes. Chair très dense à bonne saveur contenant peu de graines.

Calibre : Gros fruit

Origine : Russie

Précocité : tardive

Port : Indéterminé

Anna Meyer



Cultivar dont la souche nous vient de Russie. Bien que l'on trouve de la littérature concernant Anna Meyer, son origine reste incertaine. Gros à très gros fruits, à magnifique robe bicolore. Chair ferme, aromatique à très bonne saveur. Très bonne tenue à la cuisson. Plante productive jusqu'à tard dans la saison.

Calibre : Gros fruit

Origine : incertaine

Précocité : tardive

Port : Indéterminé

Anna's Kennedy



Variété à croissance indéterminée au feuillage régulier. Les semences de cette variété ancienne nous ont été données par un collectionneur Américain. Gros fruit parfaitement cordiforme rose foncé de 200 à 300 grammes. Chair dense, ferme avec peu de gel et de graines au bon goût de toute ancienne. Variété productive.

12 semences par sachets.

Calibre : Gros fruit

Origine : USA

Précocité : mi-saison

Port : Indéterminé

Anthony's Passionate Heart



Cultivar rare créé par Jeff Dawson par croisement de "Sungold" et de "Amish Paste". Trois lignées ont été développées, "Amish Red", Red Buddha" et une troisième baptisée Anthony's Passionate Heart" en l'honneur de Anthony Bourdain, célèbre chef de cuisine. Fruits de 200 à 400 grammes à chair ferme contenant peu de graines à saveur de tomate ancienne, légèrement sucrée.

Calibre : Fruit

moyen|Gros fruit

Origine : USA

Précocité : mi-saison

Port : Indéterminé

Antico di Lombardia



Cultivar qui serait originaire de la région de Lombardie et entretenue par une collectionneuse de tomates. Fruits de 400 à 700 grammes, très côtelés. La chair contient très peu de gel et de graines. La saveur est très forte. Idéale pour confectionner des sauces très parfumées et à farcir. 12 semences par sachet.

Calibre : Gros fruit

Origine : Italie

Précocité : mi-saison

Port : Indéterminé

Anzhela Gigant Ukrainaskaya



Variété héritage rare d'Ukraine de la famille Khilenko. Très gros fruit en forme variable, de poire aplatie ou cordiforme. Chair de boeuf très dense contenant peu de graines à saveur forte de tomate ancienne. Belle production jusqu'à tard dans la saison sur une plante à grand développement pour une déterminée. Prévoir un bon tuteurage pour chaque branche.

Calibre : Gros fruit

Origine : Ukraine

Précocité : mi-saison

Port : Déterminé

Arad's pink heart



Fruit de belle taille, attrayant, rose foncé, en forme de coeur avec une saveur fabuleuse : succulent, sucré, délicieux. Feuille. RL. Plant avec une bonne production à partir de 84 jours. Variété en provenance de Roumanie.

Calibre : Gros fruit

Origine : Roumanie

Précocité : tardive

Port : Indéterminé

Arelen's Big Red



Variété héritage familial cultivée dans la région de Pikeville dans l'Etat du Kentucky. Fruits de 200 à 300 grammes à chair ferme. Saveur de tomate ancienne. Plante à production assez précoce au vu de la taille des fruits.

Calibre : Gros fruit

Origine : USA

Précocité : précoce

Port : Indéterminé

Arkansas marvel



Cette variété de tomate est remarquable pour ses qualités gustatives. En effet, nous avons un subtil équilibre entre les saveurs fruitées et acidulées. De plus, les plants offrent une production de tomate importante. En revanche, il s'agit d'une variété d'arrière-saison.

Calibre : Gros fruit

Origine : USA

Précocité : tardive

Port : Indéterminé

Armenian



Calibre : Gros fruit

Origine : Arménie

Précocité : tardive

Port : Indéterminé

Variété à croissance indéterminée au feuillage régulier. Gros fruit aplati, côtelé de plus de 300 grammes, certains atteignant 1 Kilo, à la robe bicolore jaune orangé avec traces de rouge. La chair est de type chair de boeuf jaune marbrée de rouge, contenant peu de graines à la saveur équilibrée entre sucre et acidité.

Athens



Calibre : Gros fruit

Origine : Grèce

Précocité : mi-saison

Port : Indéterminé

Variété héritage grecque déjà connue en 1958, considérée en voie de disparition et inscrite au Seeds Savers Yearbook en 1989. Gros fruit de 200 à 350 grammes à chair dense, ferme, à très forte saveur de tomate ancienne, certains disent qu'elle est même légèrement salée. Très bonne variété à consommer en cru et qui se tient bien à la cuisson, notamment farcie. Bonne productivité.

12 semences par sachet.

Aubry's Special Pinks



Cultivar heirloom très rare, cultivé par monsieur Aubry, jardinier à l'American Horticultural Society River Farm de l'Etat de Virginie. Fruits gros à très gros, à robe rose très brillante. La chair est ferme à saveur très douce. Plante productive.

Calibre : Gros fruit

Origine : USA

Précocité : mi-saison

Port : Indéterminé

Auch



Belle variété française, peu connue des jardiniers amateurs. Gros fruits de couleur rouge orangé de 300 grammes à 1 kilo dans de bonnes conditions de cultures. Chair ferme, peu juteuse à saveur forte de tomate. Plante à très grand développement qu'il faut absolument discipliner. Dans les régions à été sec, peu se cultiver au sol sur paillis.

Calibre : Gros fruit

Origine : France

Précocité : tardive

Port : Indéterminé

Aunt ginnie's purple



Calibre : Gros fruit

Origine : Allemagne

Précocité : mi-saison

Port : Indéterminé

Variété héritage d'origine Allemande mais conservée dans la famille de Rick Burkhart à Indianapolis pendant plus de 30 ans. Fruit rose sombre aplati aux épaules vertes, chair de boeuf charnue, très belle saveur douce et sucrée comparable à celle de "Brandywine". Feuilles de pomme de terre plan à fort développement fruit dépassant fréquemment les 500 gr. Synonyme : Aunt Ginny's purple

Aunt Ruby's German Green



Calibre : Fruit

moyen|Gros fruit

Origine : Allemagne

Précocité : tardive

Port : Indéterminé

Variété transmise par une famille allemande aux. USA à Ruby Arnold of Greeneville. Inscrite au catalogue du. GNIS. Production importante de fruits moyens à gros, jusqu'à 500 grammes, en moyenne 150/200 grammes. Fruits vert avec de légères teintes jaunes / orange à plein maturité, tendance à se fendiller, mais de très bonne saveur douce. La souche est à feuilles de pommes de terre, mais il est possible d'avoir des plants à feuilles normales.

Aunt Sophie



Calibre : Fruit
moyen|Gros fruit
Origine : USA
Précocité : tardive
Port : Indéterminé

Variété très peu connue découverte par le Dr Carolyn Male, et originaire de l'Etat du Vermont aux Etats Unis. Fruit moyen à gros plus ou moins cordiforme, parfois à robe orange très brillante. Chair dense, ferme contenant de petites graines à très bonne saveur plutôt sucrée.

Aunt swarlo's polish plum



Calibre : Gros fruit
Origine : Pologne
Précocité : mi-saison
Port : Indéterminé

Variété cultivée en Pologne, elle fut ramenée aux. USA par la tante de Bill Menkey du Wisconsin. Très gros fruits rouges cordiformes, certains étant même en forme de double coeur carrés, il n'est pas rare qu'un fruit dépasse les 600g. Chair charnue et très dense, sans trop de jus mais saveur excellente, sucrée et douce. Idéale pour les coulis d'autant que la peau s'enlève facilement. Variété contenant très peu de graines. Elle sera malheureusement très vite en hors stock, mais nous voulions vous la présenter dès cette saison à vous de jouer.
10 graines par sachet, un sachet par commande

Aussie



Variété fixée et originaire d'Australie. Fruit très côtelé de type beefsteack, chair de boeuf, saveur riche et douce. Dépression forte à l'attache pédonculaire. Gros fruit rouge de 300 grammes à 1 kilogramme. Bonne résistance aux maladies dans nos cultures.

Calibre : Gros fruit

Origine : Australie

Précocité : tardive

Port : Indéterminé

Australian giant oxheart



Variété héritage originaire d'Australie elle fut introduite aux Etats-unis par un homme de Barbourville, dans le Kentucky, lors d'un voyage en Australie où il s'est vu servir ces tomates inhabituelles et délicieuses pour le petit-déjeuner. On lui a dit que les tomates étaient cultivées par des agriculteurs locaux. Introduite commercialement par Victory Seeds Compagny. Gros fruits rouges cordiformes et massifs, la saveur est délicieuse avec un fort goût de tomate. Bonne production. Très peu de graines. 10 graines par sachet

Calibre : Gros fruit

Origine : Australie

Précocité : tardive

Port : Indéterminé

Aventuniai



Variété rare originaire de Sibérie. Fruit de 250 à 450 grammes à robe rose brillante. Chair ferme, juteuse, à excellente saveur douce. Photo de Tatiana Kouchnareva.

Calibre : Gros fruit

Origine : Russie

Précocité : mi-saison

Port : Indéterminé

Avoa de Osedo



Cultivar originaire de la Région de Corogne. Fruits à robe très brillante de 200 à 400 grammes. Chair juteuse à bonne saveur équilibrée. Plante robuste et très productive jusqu'à tard dans la saison. Résiste bien à la chaleur, très adaptée à la culture sous abri.

Calibre : Fruit

moyen|Gros fruit

Origine : Espagne

Précocité : mi-saison

Port : Indéterminé

Avstraliyskiy Gigant Pobeditel



Variété héritage rare Russe, découverte par Natalia Khilenko, qui avec sa famille recherche les variétés de tomates Russes anciennes depuis des décennies. Gros fruits de type beefsteak de 200 à 400 grammes, aplati aux épaules légèrement rebondies. Chair de boeuf charnue, juteuse à saveur douce, au parfum de tomate ancienne. Plante productive et résistante aux aléas climatiques tels que ceux de 2019.

12 semences par sachet.

Calibre : Gros fruit

Origine : Russie

Précocité : mi-saison

Port : Indéterminé

Axle Lake Swamp Miracle



Variété héritage entretenue par la famille Barlow dans l'Etat du Kentucky, dans le Comté de Ballard. Fruits à forme variable, de 200 à 400 grammes à robe orange. La chair est dense, très aromatique à saveur sucrée, se terminant sur une pointe d'agrumes. Plante à longue production.

Calibre : Fruit

moyen|Gros fruit

Origine : USA

Précocité : mi-saison

Port : Indéterminé

AZ Cutler



© Cultive ta rue

Variété originaire du Comté d'Aokland dans l'Etat du Michigan où elle a longtemps été cultivée par un certain. AZ Cutler et mise au jour par Craig LeHoullier. Fruits à forme variable, généralement aplatis. Chair ferme, douce à bonne saveur légèrement sucrée. Les premiers fruits se récoltent environ 85 jours après plantation.

Calibre : Fruit

moyen|Gros fruit

Origine : USA

Précocité : mi-saison

Port : Indéterminé

Azerbaijani



© Cultive ta rue

Variété originaire de Bakou, Azerbaïdjan. Fruit de couleur rose framboise, rond, aplati, poids gros à très gros 300 à 500 grammes. Chair dense, très douce. Très bonne productivité sur la deuxième partie de la saison.

Calibre : Gros fruit

Origine : Azerbaïdjan

Précocité : mi-saison

Port : Indéterminé

Azerbaydskanskiy iz Baku 1



Cultivar familial extrêmement rare, créé par un jardinier amateur dans la région de Bakou. Fruit de 300 à 600 grammes à robe orange, voir presque rouge à complète maturité. Chair, dense, juteuse, parfumée à bonne saveur sucrée, fruitée. Plante résistante à la chaleur.
10 semences par sachet.

Calibre : Gros fruit

Origine : Azerbaïdjan

Précocité : mi-saison

Port : Indéterminé

Azoychka russian



Autres noms : Azoycha, azoycho, Zolotoy Borago. Cette variété produit des fruits au goût exquis, d'une grande douceur. Malgré le port semi déterminé, la production est importante.

Calibre : Gros fruit

Origine : Russie

Précocité : mi-saison

Port : Semi-déterminé

Baba Nadya



Cultivar produisant des fruits à robe rose de 300 à 600 grammes. Chair dense, contenant peu de graines à saveur douce. Photo de Olga Pachenko.

Calibre : Gros fruit

Origine : Russie

Précocité : mi-saison

Port : Indéterminé

Baba Nina



Variété ancienne familiale, rare, préservée par la famille Simikina dans la région d'Omsk. Gros fruits à chair charnue, ferme, odorante à saveur douce. Plante productive à conduire sur deux tiges pour obtenir de gros fruits. Réussit très bien sous abri.

Calibre : Gros fruit

Origine : Russie

Précocité : mi-saison

Port : Indéterminé

Baba Shura



Variété héritage du patrimoine familial originaire de la région de Omsk. Gros fruits de 350 à 700 grammes à épiderme rose foncé. Chair très charnue, aromatique à saveur équilibrée. Grande plante à belle production.

Calibre : Gros fruit

Origine : Russie

Précocité : tardive

Port : Indéterminé

Babushkin Mod

NOUVEAUTE 2025

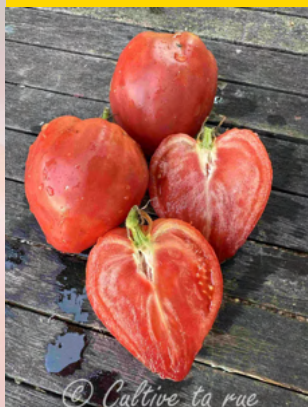

Cultivar familial de la région de Moscou. Fruits parfaitement cordiformes à robe rose. Chair pleine, contenant peu de graines, à saveur douce.

12 semences par sachet.

Calibre : Fruit

moyen|Gros fruit

Origine : Russie

Précocité : mi-saison

Port : Indéterminé

Babushkin Potseluy ou Grandma's Kiss



Variété commerciale Russe créée par Agrofirm Altaï Seeds. Fruit de 200 à 350 grammes. Chair juteuse, à saveur sucrée et aux parfums de fruits rouges. Plante compacte, résistante aux aléas climatiques. Une des rares cultivables en pot produisant des gros fruits.
12 semences par sachet.

Calibre : Gros fruit

Origine : Russie

Précocité : précoce

Port : Déterminé

Babushkin Sekret



Variété ayant des racines Sibériennes, inscrite au registre national de la fédération de Russie. Fruit rose charnue, sucré et presque sans aucune acidité. Poids moyens à gros de 300 à 500 grammes, voire plus dans de bonnes conditions.

*Calibre : Fruit
moyen|Gros fruit*

Origine : Russie

Précocité : mi-saison

Port : Indéterminé

Babushkina Radost



Calibre : Gros fruit

Origine : Russie

Précocité : mi-saison

Port : Indéterminé

Variété héritage Russe rare, issue de la collection de la famille Khilinko qui recense et sauvegarde les variétés anciennes Russes depuis des décennies. Gros fruit de type beefsteak de 300 à 450 grammes, aplati aux épaules renflées dont le nom signifie "Joie de grand-mère". Chair Charnue, juteuse contenant peu de graines à saveur sucrée. Plante très productive. Synonyme: ?????????? ??????????.

Baklazhan



Calibre : Gros fruit

Origine : Russie

Précocité : mi-saison

Port : Indéterminé

Cultivar rare et très peu connu des jardiniers. Fruits cordiformes pointus à chair rose framboise, parfumée et à saveur douce. Plante à longue production. Connue aussi sous le nom de "Aubergine".

Bandelier



Superbe tomate, développée récemment, noire avec des stries vertes. Ses qualités gustatives ne sont plus à démontrer ! Plant de petite taille.

Calibre : Gros fruit

Origine : USA

Précocité : mi-saison

Port : Indéterminé

Bangladesh Heart



Variété qui serait originaire du Bangladesh. Gros fruits rouges cordiformes, très charnus contenant peu de graines. Bonne saveur d'antan, variété qui fera merveille en salade mais aussi en sauce. Autre nom : Bangladesh oxheart.

Calibre : Gros fruit

Origine : Bangladesh

Précocité : tardive

Port : Indéterminé

Barbaniaka



Variété Hongroise fournissant de nombreux fruits rouge de la taille d'une groseille. Production importante de grappes de fruits décoratifs qui se picorent à l'apéritif. Le plant ne se taille pas.

Calibre : Groseille

Origine : Hongrie

Précocité : précoce

Port : Déterminé

Barlow's Best Black



Cultivar découvert par Mike Henry dans ses cultures à Gettysburg dans l'Etat de Pennsylvanie et qui l'a stabilisé. Le croisement impliquerait notamment Bear Creek. Fruits de 200 grammes à chair pourpre, ferme, aromatique et à saveur typique des "noires". Plante à feuillage de pomme de terre à longue production.

Calibre : Gros fruit

Origine : USA

Précocité : mi-saison

Port : Indéterminé

Barnes Mountain Orange



Variété héritage très ancienne originaire des montagnes au Kentucky. Les fruits sont de différentes taille de 150 à 700 grammes. Fruit jaune orange avec une chair charnue et de saveur douce. Les plants peuvent atteindre 2, 5 m dans des bonnes conditions climatiques.

Calibre : Gros fruit

Origine : USA

Précocité : tardive

Port : Indéterminé

Basajaun



Variété Basajaun originaire du pays Basque Espagnol, créée et fixée par Ion Couso Ureta collectionneur. Petite histoire de cette variété : issue de premiers croisements qu'il a fait il y'a presque 30 ans avec des variétés locales et des variétés maisons ou familiales qu'il cultivait depuis très longtemps dans sa région. Étant donné que ces variétés n'avaient pas de noms, il les a simplement nommés avec un code pour leurs identifications. Cette variété est née du croisement d'une de ces variétés de famille (BAs23-92) x le résultat d'un croisement fortuit entre deux autres variétés qu'il cultivait alors. C'est pourtant d'un double croisement et le résultat final fut appelé initialement avec le nom. Iñigo en l'honneur d'un paysan qui lui donna. BAs23-92. Le nom fut finalement remplacé par Basajaun pour lui éviter toute confusion avec le père originel qui avait aussi le surnom

Calibre : Gros fruit

Origine : Espagne

Précocité : mi-saison

Port : Indéterminé

Basinga



Variété dont l'origine serait les. USA. Tomate jaune clair, côtelé à chair de boeuf dense et épaisse, douce et parfumé. Gros fruit entre 300 à 500 grammes.

Calibre : Gros fruit

Origine : USA

Précocité : mi-saison

Port : Indéterminé

Batala



Heirloom originaire de Grèce (Vravrona - ?????????). Cultivé depuis la fin du. XIXe siècle. Indéterminé et feuilles régulières (feuillage abondant). Produit de nombreux gourmands. Les anciens cultivateurs n'enlevaient pas les pousses et laissent la plante former un grand buisson. Grand calibre des fruits (autour de 400 gr.). Forme aplatie et fortement renflée. Peau très fine. Couleur d'un rose profond, très bonne saveur bittersweet équilibrée. Conservation très limitée en raison de sa fine peau. Attention à l'arrosage. Limiter surtout à la formation des fruits pour éviter le craquement. Cette variété demande moins d'eau que l'habituel. Synonyme : ????????.
12 graines par sachet

Calibre : Gros fruit

Origine : Grèce

Précocité : tardive

Port : Indéterminé

Batyany



Variété originaire et très populaire en Russie et tout particulièrement en Sibérie, d'où cette variété a obtenu de très bons résultats par des éleveurs sibériens qui ont adapté la culture dans des conditions climatiques très difficiles. Le meilleur rendement c'est de conduire le plant sur 2 tiges. Fruit en forme de coeur rose, légèrement allongé, poids entre 250 à 600 grammes. Chair de boeuf dense à la saveur très parfumée, riche et sucrée.

Calibre : Gros fruit

Origine : Russie

Précocité : mi-saison

Port : Indéterminé

Bear claw



Variété héritage découverte par Kim Cary. Très gros fruits roses plus ou moins côtelés à forme variable. Chair de type beefsteak rose à la saveur riche et complexe, un vrai régal. Production importante en deuxième partie de saison.

Calibre : Gros fruit

Origine : USA

Précocité : tardive

Port : Indéterminé

Bear Creek



Variété issue du croisement de deux heirloom, développée par Keith Mueller à Bear Creek Farm, lieu qui lui a donné son nom. Fruits moyens à gros de type beefsteak de 200 à 300 grammes à la robe pourpre. Chair de boeuf très sombre, dense à excellente et complexe saveur. Plante à grand développement à bonne production de fin de saison.

Calibre : Fruit

moyen|Gros fruit

Origine : USA

Précocité : mi-saison

Port : Indéterminé

Bear Wallow Canary



Cultivar rare, à feuillage de pomme de terre cultivée dans la région des monts de Bear Wallow dans l'Etat du Kentucky, depuis les années 1920. Les graines d'origine avait été apportées par la famille Povich et mises en culture par la famille Collins. Fruits de 250 grammes et plus à robe brillante. Chair ferme, aromatique à saveur sucrée. 12 semences par sachet.

Calibre : Gros fruit

Origine : Russie|USA

Précocité : tardive

Port : Indéterminé

Beaurepaire



Calibre : Gros fruit

Origine : France

Précocité : tardive

Port : Déterminé

Variété originaire de la ville de Beaurepaire en Isère, elle est surtout connue et cultivée en région Rhône-Alpes. Gros Fruit rouge entre 200 à 400 grammes, fruit bien en chair, s'apprécie en salade mais aussi en cuisine. Très bonne qualité gustative, une variété tardive et résistant bien à la chaleur.

Beauty King



Calibre : Gros fruit

Origine : USA

Précocité : tardive

Port : Indéterminé

Magnifique variété originale création récente de Brad Gates issue du croisement de big rainbow et de green zebra. Gros fruits de type beefsteak jaune orangé strié de rouge et de rose. Excellente saveur la chair est juteuse et parfumée. En résumé aussi bonne que belle.
12 graines par sachet

Beauty lottringa



Fruit côtelé et plat de couleur rose/rouge. Poids variable de 200 à 1000 grammes. Tomate idéale à farcir de par ses loges bien marquées. A conduire en déterminé, le plant atteignant au maximum 150 cm. Production abondante.

Calibre : Fruit

moyen|Gros fruit

Origine : Angleterre

Précocité : tardive

Port : Déterminé

Beauty Lottringa Orange



Variété rare dont l'origine est incertaine, Américaine ou Russe, où elle est connue sous le nom de Lotaringskaya Krasavica Oranzhevaya. Fruit aplati, nervuré de 250 à 500 grammes à robe orange unie. Chair à loges creuses contenant que peu de graines et de gel. Fruit idéal à farcir, qui se tient bien à la cuisson. Plante à grand développement et à belle production.

Calibre : Fruit

moyen|Gros fruit

Origine : incertaine

Précocité : tardive

Port : Indéterminé

Beauty mark



Tomate striée avant maturité et ensuite elle vire sur le jaune et les stries s'effacent. Le calibre moyen est de 150-300 gr. Parfois, certains fruits peuvent être en forme coeur de boeuf sur le plant. La production de tomate est abondante.

Calibre : Gros fruit

Origine : USA

Précocité : mi-saison

Port : Indéterminé

Beef de Taninges



Variété ancienne de la région de Taninges en Haute Savoie, surement de souche italienne quand la Savoie était sous contrôle italien. Fruit rouge, piriforme allongé. Chair de boeuf pleine et avec très peu de graines, fondante et douce. Saveur sucrée à maturité, perd sa saveur au fur et à mesure du mûrissement.

12 graines par sachet

Calibre : Gros fruit

Origine : France

Précocité : mi-saison

Port : Indéterminé

Behemoth King



Variété à croissance indéterminée au feuillage régulier. Très gros fruit pouvant atteindre un kilo. Robe rose foncé. Chair très dense contenant peu de graines à la saveur très complexe. Belle production d'arrière saison.

Calibre : Gros fruit

Origine : USA

Précocité : tardive

Port : Indéterminé

Belarusian Heart



Variété rare originaire de Biélorussie. Gros fruits cordiformes de 250 à 500 grammes et parfois plus. Chair de boeuf dense, charnue et juteuse contenant peu de graines. Saveur équilibrée entre sucre et acidité, parfumée. Très belle production. Variété très adaptée aux mauvaises conditions météorologiques et résistante aux maladies. 12 semences par sachet.

Calibre : Gros fruit

Origine : Tchécoslov.

Précocité : mi-saison

Port : Indéterminé

Belaya Vishnya



Variété Russe assez peu connue qui aurait été créée pour le commerce. Fruit cordiforme, parfois plus ou moins aplati de 200 à 400 grammes. Robe qui devient blanche à complète maturité en passant par le jaune pâle. Chair dense, charnue blanche avec un blush rose, à excellente saveur et très parfumée.

Calibre : Gros fruit

Origine : Russie

Précocité : mi-saison

Port : Indéterminé

Belgian Heart

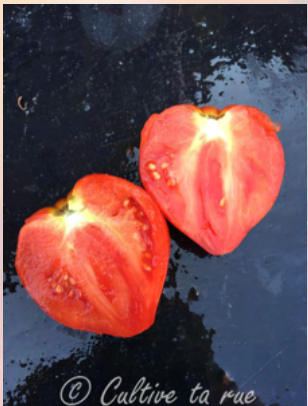

Variété ancienne retrouvée par Rita De Clercq, collectionneuse Belge réputée. Fruits de 150 à 500 grammes à la robe unie rose/rouge. Chair de boeuf dense, contenant peu de graines à saveur douce. Plante à grand développement, bonne production.
10 semences par sachet.

Calibre : Fruit

moyen|Gros fruit

Origine : Belgique

Précocité : mi-saison

Port : Indéterminé

Belgium Beauty



Calibre : Gros fruit

Origine : USA

Précocité : mi-saison

Port : Indéterminé

Production généreuse de tomates sur une bonne partie de la saison. Plants à croissance indéterminée et au feuillage régulier. Saveur douce et parfumée. Malgré son nom, cette variété provient des. USA (Pennsylvanie).

Belle Portugaise



Calibre : Gros fruit

Origine : Portugaise

Précocité : mi-saison

Port : Indéterminé

Variété ancienne, cultivée au Portugal depuis les années 1950. Très gros fruits, pouvant atteindre le poids d'un kilo dans de bonnes conditions de culture. Chair dense, très aromatique, à excellente saveur de tomate ancienne. Plante productive.

Belle Rousse



Variété rare, dont l'origine est incertaine, peut-être de France ?. Fruit de 200 à 400 grammes, à robe rouge orangé, à chair dense, parfumée. Excellente saveur. Plante à grand développement et productive.

Calibre : Gros fruit

Origine :

France|incertaine

Précocité : mi-saison

Port : Indéterminé

Belmonte Silano



Variété ancienne, originaire de Calabre. Gros fruits pouvant dépasser les 400 grammes. Chair contenant très peu de graines. Recherchée pour sa saveur exceptionnelle, dans sa région elle est dégustée en salade avec du sel et de l'huile d'olive;. Plante à belle production.

Calibre : Gros fruit

Origine : Italie

Précocité : mi-saison

Port : Indéterminé

Belmonte Vero Calabro



Variété originaire du village de Belmonte en Calabre en Italie. Fruit moyen 250 à 500 grammes voire très gros approchant le kilo, un peu côtelé, charnu et très bon goût, passant du rose au rouge à pleine maturité.

Calibre : Fruit

moyen|Gros fruit

Origine : Italie

Précocité : mi-saison

Port : Indéterminé

Berkeley tie dye



Variété développée par Brad Gates, croisement de Cherokee purple et de Green zebra. Fruit sombre avec des stries vertes. Chair juteuse, sucrée, une référence.

Calibre : Gros fruit

Origine : USA

Précocité : tardive

Port : Indéterminé

Berkeley Tie Dye Heart



Variété à croissance indéterminée au feuillage régulier. Fruit cordiforme plus ou moins allongé rouge strié vert métallique de 150 à 250 grammes. Chair très sombre à l'excellente saveur.

Calibre : Gros fruit

Origine : USA

Précocité : mi-saison

Port : Indéterminé

Berwick german weis



Variété de tomate semi-précoce, d'origine inconnue, et à croissance indéterminée. Les fruits sont de couleur blanche, de forme irrégulière, charnus et d'un goût particulièrement bon. Leur poids atteint fréquemment 500 gr. et ils ont peu de graines. Très résistant aux maladies et à la fissuration et très productif. Variété très rare !

Calibre : Gros fruit

Origine : incertaine

Précocité : mi-saison

Port : Indéterminé

Best Bestos



Variété ancienne très peu connue des jardiniers. Fruit de 200 à 400 grammes à robe rouge cramoisi, plus ou moins côtelé. Chair ferme à saveur douce, idéale pour la confection de sauces et conserves. Plante productive.

Calibre : Gros fruit

Origine : Bulgarie

Précocité : mi-saison

Port : Indéterminé

Béziers



Variété héritage rare, originaire de France. Fruit moyen à gros de 300 à 500 grammes et plus dans de bonnes conditions de culture, aplati et côtelé, charnue, douce et sucrée pas d'acidité. Apte à divers usage culinaire sauce, coulis et en salade.

Calibre : Fruit

moyen|Gros fruit

Origine : France

Précocité : mi-saison

Port : Indéterminé

Bezrazmernyi



Calibre : Gros fruit

Origine : Russie

Précocité : mi-saison

Port : Indéterminé

Gros fruit dont la forme peut être cordiforme à plus ou moins aplati selon la taille. Chair de boeuf dense et juteuse contenant peu de graines à l'excellente saveur. Plante très productive.

Bianca grande



Calibre : Gros fruit

Origine : Inconnue

Précocité : mi-saison

Port : Indéterminé

Fruit blanc jaune d'une grande qualité gustative. C'est une variété assez productive.

Big arcobaleno bicolor



Calibre : Gros fruit

Origine : USA

Précocité : mi-saison

Port : Indéterminé

Variété très rare héritée du comté de Polk, Minnesota, U. SA. Envoyée à la South Seed Exhibition par Dorothy Beiswenger en 1983 et commercialisée en 1990. Gros fruits de type ananas tricolore marbré de rouge et d'orange. Chair pleine jaune avec un blush rosé. Peu de graines. Arôme typique des tomates type ananas, fruité, sucré, juteux.

Photo : Safta Markos que l'on remercie.

Big Dipper



Calibre : Gros fruit

Origine : Russie

Précocité : mi-saison

Port : Indéterminé

Cultivar créé et développé par la société Aelita pour la production dans toutes les régions de Russie. Fruits de 200 à 300 grammes, jusqu'à 500 grammes dans de bonnes conditions de cultures sur deux tiges. Chair contenant peu de graines à bonne saveur douce.

Big Dolly Red



Big Dolly Red est née du croisement entre une variété rouge cordiforme et "Big Red Stafford" développé par Milo Ison dans l'Etat du Kentucky et qui l'a cultivée durant plus de 40 ans. Gros fruits à chair dense, parfumée à très bonne saveur de tomate ancienne. Plante à feuillage vapoureux, productive.

Calibre : Gros fruit

Origine : USA

Précocité : mi-saison

Port : Indéterminé

Big Festival Tulip



Encore extrêmement rare, notre souche provient de Russie. Fruits de 200 à 400 grammes, robe jaune d'or, larvée de rose. Chair très ferme, parfumée à saveur douce. Production étalée sur la saison.
10 semences par sachet.

Calibre : Fruit

moyen|Gros fruit

Origine : incertaine

Précocité : mi-saison

Port : Indéterminé

Big Festival Tulip Green

NOUVEAUTE 2025



Extraordinaire et très rare cultivar, issu de la souche "Tyulpan". Fruits de 150 à 400 grammes, forme variable, à robe mêlant le rouge rosé, vert, finement striée de jaune. Chair très riche en matières sèches, contenant que très peu de graines.

5 semences au minimum par sachet.

Calibre : Gros fruit

Origine : Russie

Précocité : mi-saison

Port : Indéterminé

Big Gig



Variété dont les semences ont été rapportées dans l'Etat de l'Indiana par un immigrant Italien qui l'a ensuite cultivée durant des décennies. Des graines furent données à un ami, surnommé Gig qui la cultiva lui aussi durant des années dans l'Etat du Michigan. Cette Tomate fut baptisée "Big Gig" au décès de "Gig", en son honneur. Fruit de 150 à 250 grammes, à chair riche en matière sèches, aromatique, contenant peu de petites graines. Idéale pour la confection de sauces et coulis. Plante à grand développement, produisant jusqu'aux premières gelées. 12 semences par sachet.

*Calibre : Fruit
moyen|Gros fruit
Origine : Italie|USA
Précocité : tardive
Port : Indéterminé*

Big Golden Delicious



Variété origine incertaine peut être. USA. Gros fruit à chair dense et sucrée, de couleur jaune produisant de gros fruits de 500 grammes pouvant atteindre le kilo dans de très bonnes conditions. Excellente saveur et très belle production.

*Calibre : Gros fruit
Origine : incertaine
Précocité : mi-saison
Port : Indéterminé*

Big green dwarf



Jolie tomate verte et goutteuse. Plant dwarf au feuillage rugosa.

Calibre : Gros fruit

Origine : Australie

Précocité : mi-saison

Port : Indéterminé

Big Luciano



Plants productifs sur toute la saison. Les fruits sont rouges aplatis et côtelés. Saveur des tomates anciennes. Variété rare.

Calibre : Gros fruit

Origine : Inconnue

Précocité : mi-saison

Port : Indéterminé

Big Mac Henry



à l'origine élevée à Middlebourn, en Virginie-Occidentale par Mr Mc Cutchan au début du 20e siècle. David McHenry a acquis les graines et a continué à les cultiver avec son neveu, Neil. La saveur, la productivité et la résistance aux maladies sont au rendez vous de cette très belle variété très rare. Gros fruits de type beefsteak. 10 graines par sachet

Calibre : Gros fruit

Origine : USA

Précocité : mi-saison

Port : Indéterminé

Big Orange From Amuz



Fruits renflés, aux épaules légèrement côtelées. Robe jaune d'or à orange. Chair ferme, multi loges, juteuse à saveur douce. Plante à belle production.

Calibre : Gros fruit

Origine : Russie

Précocité : mi-saison

Port : Indéterminé

Big orange SSE 194



Calibre : Gros fruit

Origine : Inconnue

Précocité : tardive

Port : Indéterminé

Tomate de 150 à 300 grammes jaune marbrée de rouge, rose. Excellentes qualités gustatives, une référence en la matière !. Son origine est inconnue. Le plant de cette variété est vigoureux et productif.

Big Orange Stripe



Calibre : Gros fruit

Origine : USA

Précocité : tardive

Port : Indéterminé

Fruit à la robe striée de jaune et de rose rouge. Le goût de ces tomates est exceptionnel grâce à une saveur fruitée agrémentée d'une pointe d'acidité. De plus, la productivité de cette variété est importante.

Big rainbow



Calibre : Gros fruit

Origine : USA

Précocité : tardive

Port : Indéterminé

Variété héritage transmise au Seed Southern Exposure par Dorothy Beiswenger en 1983 et commercialisée en 1990. Gros fruits de type ananas bicolore jaune et rouge. De type beefsteak, la chair est jaune marbrée de rose saveur excellente comme toute bicolore qui se respecte, .
Synonyme : arc en ciel. Très peu de graines ce qui nous oblige à vous la proposer avec un nombre restreint de graines par sachet.

8 graines par sachet attention : le stock pour cette variété est faible, elle sera rapidement en hors stock. Synonyme : arc en ciel

Big raspberry



Calibre : Gros fruit

Origine : Inconnue

Précocité : mi-saison

Port : Indéterminé

Cette variété forme des bouquets de fruits imposants. La production est abondante sans délaisser le côté "gustatif" !. Malgré les fruits de bonne taille, il s'agit d'une variété de mi-saison.

Big Springs Cherokee



Variété très rare, d'origine Cherokee. Cultivée dans les années 1920 par la famille Roundtree, dans la région de Black Hawk. Fruits de 200 à 300 grammes, jaunes orangé. Plus la maturité est avancée, plus ils deviennent orange. Chair crémeuse, contenant très peu de graines, aromatique à excellente saveur.

12 semences par sachet.

Calibre : Fruit

moyen|Gros fruit

Origine : USA

Précocité : mi-saison

Port : Indéterminé

Big Trees Bottom



Variété récente développée par Randy Sine. Très gros fruit de type beefsteak de 400 grammes à plus de un kilogramme, aplati et côté en sa partie supérieure. Chair de boeuf dense, juteuse à saveur douce et au parfum de tomate ancienne. Plante à très grand développement, productive, notamment en seconde partie de saison.

Calibre : Gros fruit

Origine : USA

Précocité : tardive

Port : Indéterminé

Big White Pink Stripes



Variété issue de la collection de Donald Branscomb qui avait créé une banque de semences de tomates au Canada. Fruit de 250 à 500 grammes, parfois plus lourds. Robe jaune pâle à nuances rosâtres. Chair ferme à saveur rappelant celle du melon, légère pointe d'amertume en arrière goût. Bonne production d'arrière saison.

Calibre : Gros fruit

Origine : Canada

Précocité : tardive

Port : Indéterminé

Big yellow beefsteak



Variété à haut rendement ! Ses qualités gustatives sont aussi au rendez vous. Variété d'arrière saison.

Calibre : Gros fruit

Origine : USA

Précocité : tardive

Port : Indéterminé

Big Zac



Calibre : Gros fruit

Origine : USA

Précocité : tardive

Port : Indéterminé

Variété développée à partir de 1990 par Minnie Zaccaria aux États Unis en vue de compétitions des plus grosses tomates et issue du croisement de deux variétés anciennes non spécifiées. Fruits de tailles variables il est possible d'avoir de très gros fruits pouvant atteindre 1 à 2 kilogrammes dans de bonnes conditions de culture, chair de boeuf très dense à saveur très douce. Plante à très grand développement productive surtout en seconde partie de saison. Les semences que nous proposons sont issues de la lignée de Mehdi Daho, qui la sélectionne depuis 12 ans et qui a obtenu un fruit de 3, 666 kilogramme en 2018. 10 semences par sachet, limité à 2 sachets par commande.

Big Zac Yellow



Calibre : Gros fruit

Origine : USA

Précocité : tardive

Port : Indéterminé

Variété originaire des. USA dans le New Jersey, développée par Minnie Zaccaria à la suite de la Big Zac (rouge). Grosse tomate de compétition, cette couleur Yellow est charnue de type beefsteak. Délicieuse saveur et très douce. Bouquet de 4 à 5 fruits. 12 semences par sachet.

Big Zebra



Variété originaire des. U. S. A. Très belle variété offrant des fruits très colorés de rouge foncé , zébrée de vert doré à maturité. Saveur très parfumée et très peu acidulée.

Calibre : Fruit

moyen|Gros fruit

Origine : USA

Précocité : mi-saison

Port : Indéterminé

Bijskij zeltyi



Variété développée par l'Institut de Recherche de Vavilov en Sibérie. Sa traduction du russe signifie Jaune de Biysk. Fruits jaunes orangés de 200 à 500 gr. Chair de type beefsteak juteuse à la très bonne saveur particulière aigre et douce, . Synonymes : Bijskij Zeltyi, Biisky Zhelty, ??????? ???????

Calibre : Gros fruit

Origine : Russie

Précocité : mi-saison

Port : Indéterminé

Bilder



Fruit de couleur mi-rouge mi-rose. Croissance indéterminée. Variété ancienne déjà connue en 1885. Variété originaire du Michigan aux. USA. Chair ferme au fort goût de tomate ancienne.

Calibre : Gros fruit

Origine : USA

Précocité : non
renseigné

Port : Indéterminé

Bill's Heart Babylon



Très ancienne variété maintenue par l'Institut Vavilov. Fruits cordiformes aplatis, rose framboise de 300 à 500 grammes. Des fruits de 1 kilo sont possibles dans des conditions de cultures sur une seule tige. Chair contenant très peu de graines à saveur douce.
10 semences par sachet.

Calibre : Gros fruit

Origine : Russie

Précocité : mi-saison

Port : Indéterminé

Bison Gigante



Variété originaire de Russie. Fruit rouge, rond légèrement aplati et côtelé, chair de type beefsteak, très charnue et dense, douce et aromatique, peau très fine. Poids gros à très gros 400/800 grammes.

Calibre : Gros fruit

Origine : Russie

Précocité : mi-saison

Port : Indéterminé

Bison Orange



Calibre : Gros fruit

Origine : Russie

Précocité : tardive

Port : Déterminé

Variété Russe qui nous a été offerte par notre amie Laura, collectionneuse Russe. Dans la série des Bisons, il est à noter qu'il existe aussi la noire, la jaune et la rose. Gros fruits ronds, aux épaules légèrement côtelées pour les fruits les plus gros, à la robe orange unie. Chair de couleur orange prononcé très dense, juteuse à excellente saveur sucrée. Bien que déterminée, il est conseillé de discipliner la plante en enlevant certaines tiges afin de contrôler son exubérance. Donne de très bons résultats en culture sous tunnel.

12 semences par sachet.

Bistecca Cantù



Calibre : Gros fruit

Origine : Italie

Précocité : tardive

Port : Indéterminé

Variété héritage familiale rare, cultivée de longue date aux alentours de la ville de Cantù dans la province de. Côme en Lombardie. Les semences nous ont été offertes par une collectionneuse Italienne qui recherche les variétés anciennes de son pays. Gros fruits de 300 à 500 grammes. Chair charnue, contenant que peu de graines, parfumée, à saveur de tomate ancienne. Plante à grand développement, et productive.

12 semences par sachet.

Bistecca Pierina



Variété originaire d'Italie. Gros fruit rouge de type beefsteack, son poids varie entre 300 à 700 grammes. Chair ferme, dense au bout goût de tomate ancienne.

Calibre : Gros fruit

Origine : Italie

Précocité : mi-saison

Port : Indéterminé

Biyskaya Roza



Variété sibérienne, en provenance de Tamara Yaschenko. Plants à croissance indéterminée et au feuillage régulier. La saveur des fruits est parfumée et fruitée à la fois. Variété productive sur une bonne partie de la saison. Les fruits sont roses sombres et de grande taille.

Calibre : Gros fruit

Origine : Russie

Précocité : mi-saison

Port : Indéterminé

Bizon Chorny



La production de fruit de cette variété est importante. Les fruits sont de couleur pourpre et noir avec des épaules vertes. La saveur est soutenue et puissante.

Calibre : Gros fruit

Origine : Russie

Précocité : mi-saison

Port : Indéterminé

Black Bear



Variété rare. Fruit de 200 à 350 grammes à robe sombres, aux épaules vert bronze. Chair ferme, très aromatique à saveur sucrée. Plante très robuste, résistante aux maladies et adaptée à la culture en régions froides ou durant des étés difficiles.

Calibre : Fruit

moyen|Gros fruit

Origine : Russie

Précocité : mi-saison

Port : Indéterminé

Black Diamond Pink Stripes



Cultivar dont l'origine est inconnue, cultivé en Russie. Fruits de 200 à 400 grammes, aplatis, plus ou moins côtelés, à robe mêlant, le pourpre, chocolat et le rose. Chair charnue, juteuse, aromatique. La saveur est celle des tomates dites "noires", riche et complexe. Plante à grand développement, produisant des fruits à partir de 60 jours après plantation. Productive.

12 semences au minimum par sachet.

Calibre : Fruit

moyen|Gros fruit

Origine : Inconnue

Précocité : mi-saison

Port : Indéterminé

Black Elephant



Plant à feuillage de pomme de terre. Le gout est exceptionnel, à la fois fruité, puissant et avec une pointe d'acidité.

Calibre : Gros fruit

Origine : Russie

Précocité : mi-saison

Port : Indéterminé

Black Giant



Le nom russe est ?????? ??????. La productivité de ces plants est importante. Les bouquets sont bien fournis en fruit. Et pour compléter, la saveur est exceptionnelle, puissante, fruitée, et épicée. Une tomate noire de référence !

Calibre : Gros fruit

Origine : Russie

Précocité : mi-saison

Port : Indéterminé

Black Magic



Plant à feuillage pomme de terre. Variété récente en provenance de la Caroline du nord (U. SA). Les fruits mûrissent assez vite, malgré la taille des fruits importante (mi-saison).

Calibre : Gros fruit

Origine : USA

Précocité : mi-saison

Port : Déterminé

Black Mamba



Variété développée et stabilisée par Millard Murdock à partir d'un croisement accidentel impliquant Lucky Cross. Fruit de 200 à 400 grammes, à robe acajou, avec les épaules très foncée, parfois vertes. Chair dense, ferme, parfumée à saveur complexe des noires. Plante à grand développement, productive.

12 semences par sachet.

Calibre : Fruit

moyen|Gros fruit

Origine : USA

Précocité : mi-saison

Port : Indéterminé

Black Mammoth



Variété originaire du Kazakhstan. Fruit rouge sombre, brun aux épaules vertes, poids qui varie entre 180 à 400 grammes, chair douce, charnue, fruitée. Excellente tomate noire. Synonyme : Mammoth Black.

Calibre : Fruit

moyen|Gros fruit

Origine : Kazakhstan

Précocité : mi-saison

Port : Indéterminé

Black Mountain Pink



Variété héritage originaire de l'Etat du Kentucky, de la région de la montagne Noire de Harlam County où les semences ont été découvertes dans une ferme abandonnée en 1933. Fruit de 400 grammes à largement plus de 1 kilo dans de bonnes conditions de cultures. Chair très charnue, parfumée, à saveur exceptionnelle.

Calibre : Gros fruit

Origine : USA

Précocité : mi-saison

Port : Indéterminé

Black Stripes



Variété à croissance indéterminée au feuillage régulier développée par Dean Slater de. PKS. Gros fruit aplati de 250 à 500 grammes à la magnifique robe vert olive strié orange. Chair de boeuf dense à saveur fruitée.

Calibre : Gros fruit

Origine : USA

Précocité : tardive

Port : Indéterminé

Blackberry



Variété héritage originaire de l'Etat du Kentucky. Fruits de 200 à 400 grammes à robe rouge foncé en partie apicale avec les épaules vert foncé. Chair pourpre, charnue, à saveur riche et aromatique. Plante productive.

Calibre : Fruit
moyen|Gros fruit
Origine : USA
Précocité : tardive
Port : Indéterminé

Blanche de Biau germe



Variété ancienne originaire de France, obtention de Biau Germe. Gros fruits blancs crémeux aplatis et côtelés. Production correcte, mérite d'être cultivée. Chair crème charnue et sucrée saveur acidulée qui concilie avec la saveur parfois neutre des "blanches". Contient peu de graines.

10 semences par sachet

Calibre : Gros fruit
Origine : France
Précocité : mi-saison
Port : Indéterminé

Blando del Escobar



Variété en provenance du Mexique. La saveur est fruitée avec une pointe d'acidité.

Calibre : Gros fruit

Origine : Mexique

Précocité : mi-saison

Port : Indéterminé

Blaue Kasachstan



Variété d'origine inconnue. Fruit légèrement aplati, côtelé, d'une belle couleur rouge foncé aux épaules vertes, poids variant entre 150 / 350 grammes. Chair pourpre, goût typique d'une tomate noire.

Calibre : Fruit

moyen|Gros fruit

Origine : Inconnue

Précocité : mi-saison

Port : Indéterminé

Bliznetsy



Variété commerciale Russe introduite en 2009 par le semencier Sibirskiy Sad. Gros fruits de 250 à 450 grammes cordiformes plus ou moins allongés. Chair très dense contenant peu de graines, à saveur douce et très parfumée. Plante à développement déterminé moyen, mise à fruit précoce au vu du calibre.

Calibre : Gros fruit

Origine : Russie

Précocité : mi-saison

Port : Déterminé

Blue Fruit



Cultivar à feuillage de pomme de terre originaire d'Estonie et qui pourrait être le même que Siniy. Fruit de 100 à 250 grammes à robe très foncée. Chair juteuse au gel verdâtre, à très bonne saveur des tomates noires. Plante robuste à mise à fruit précoce.

Calibre : Fruit
moyen|Gros fruit

Origine : Estonie

Précocité : précoce

Port : Déterminé

Blue Ridge Black



Cultivar né en 2000, d'un croisement spontané entre "Blue Ridge Mountain" et un à feuillage de pomme de terre, et développé par Millard Murdock. Fruits de 200 à 350 grammes à robe très sombre, aux épaules noires. Chair juteuse, très aromatique à excellente saveur, légèrement fumée. Belle plante à production échelonnée.
12 semences par sachet.

Calibre : Fruit

moyen|Gros fruit

Origine : USA

Précocité : mi-saison

Port : Indéterminé

Blue Ridge Mountain



Variété très ancienne originaire de l'Etat de Caroline du Nord, plus précisément de Blue rRdge Mountain, dans les Appalaches. Fruits de 250 à 500 grammes. Chair charnue à saveur très douce. Plante à grand développement à très bonne production étalée dans la saison.

Calibre : Gros fruit

Origine : USA

Précocité : mi-saison

Port : Indéterminé

Blue Zebra



Fruit à la robe zébrée de noir, vert, et avec les épaules indigo. Nous avons aussi des taches liégeuses. Et pour ne pas déplaire, le gout est fruité.

Calibre : Gros fruit

Origine : USA

Précocité : mi-saison

Port : Indéterminé

Blushing Bride

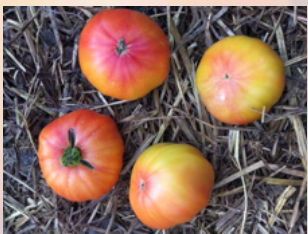

Variété à croissance indéterminée au feuillage régulier. Gros fruit rond aplati bicolore, rouge et jaune orangé de 200 à 500 grammes de type beefsteak. Chair très dense contenant peu de graines à la très bonne saveur sucrée. Plante robuste et productive.

Calibre : Gros fruit

Origine : USA

Précocité : mi-saison

Port : Indéterminé

Bobbie



Tomate rose en forme de coeur en provenance de la Nouvelle Zélande. La production est généreuse.

Calibre : Gros fruit

Origine : Inconnue

Précocité : tardive

Port : Indéterminé

Bogatyryusha

NOUVEAUTE 2025



Fruits de 180 à 250 grammes à robe rouge tuilé striée de vert émeraude. Chair dense, aromatique à saveur épicée. Plante à grand développement et à belle production.

Calibre : Fruit

moyen|Gros fruit

Origine : Russie

Précocité : mi-saison

Port : Indéterminé

Bogatyr Maslova



Variété russe très ancienne. Gros fruit de 300 à 500 grammes, aplati et parfois en forme de bateau pour les plus gros. Chair dense, juteuse à saveur de tomate ancienne et très riche en arômes. Plante productive toute la saison. 12 semences par sachet.

Calibre : Gros fruit

Origine : Russie

Précocité : mi-saison

Port : Indéterminé

Bolgarskoye Serdtse



Variété très méconnue des jardiniers. Fruits cordiformes, côtelés, de 250 à 500 grammes. Chair multi loges, Aromatique à saveur de tomate ancienne. Plante robuste à belle production échelonnée.

12 semences minimum par sachet.

Calibre : Gros fruit

Origine : Bulgarie

Précocité : mi-saison

Port : Indéterminé

Bolgarskoye Serdtse Krupnoye



Variété ancienne, très peu connue des jardiniers. Fruits cordiformes, parfois aplatis, de 300 à 600 grammes. Chair charnue, contenant de petites graines. Saveur bien équilibrée, entre sucre et acidité. Plante à belle production. 12 semences minimum par sachet.

Calibre : Gros fruit

Origine : Bulgarie

Précocité : mi-saison

Port : Indéterminé

Bolshoj Rozovij Olewara



Cultivar produisant des fruits de 250 à 500 grammes. La chair est dense, contenant que très peu de graines. La saveur est douce. Plante à production échelonnée.

*Calibre : Fruit
moyen|Gros fruit*

Origine : Russie

Précocité : mi-saison

Port : Indéterminé

Bolshoy Limonnyi Oxheart



Variété Russe peu connue. Fruit de 400 à 600 grammes à robe jaune pouvant se voiler de rose en sa partie apicale à complète maturité. Chair de boeuf dense contenant peu de graines à saveur très douce. Très bonne et longue productivité.

Calibre : Gros fruit

Origine : Russie

Précocité : mi-saison

Port : Indéterminé

Bonne du Roussillon



Cette tomate présente une forme côtelée. La production est importante.

Calibre : Gros fruit

Origine : France

Précocité : tardive

Port : Indéterminé

Bonne Fée



Variété très rare Française locale de la région Centre Val de Loire. Fruit magnifique très gros, légèrement aplati et très belle tomate d'un beau rouge, chair charnue, douce et bien équilibrée. Un goût excellent tout ce que l'on attend d'une tomate rouge, pas d'acidité.

12 semences par sachet. !

Calibre : Gros fruit

Origine : France

Précocité : mi-saison

Port : Indéterminé

Borisovna's Black Heart



Variété rare.

Fruits de 200 à 350 grammes, parfaitement cordiformes; Chair charnue, contenant que très peu de graines. Saveur forte, complexe.

Plante à belle production durant toute la saison.

Beaucoup de similitudes avec "Chernoie Serdtse S. Nosikom". Cultivées côte à côte, Borisovna's Black Heart" a montré qu'elle est beaucoup plus productive.

Calibre : Fruit

moyen|Gros fruit

Origine : Russie

Précocité : mi-saison

Port : Indéterminé

Box Car Willie



Fruit rouge de 200 à 400 grammes. La saveur est riche et bien équilibrée. La production est importante. Son nom pourrait venir de Lecil Travis Martin, un chanteur country, dont Box Car Willie est le surnom.

Calibre : Gros fruit

Origine : USA

Précocité : mi-saison

Port : Indéterminé

Boy Boy Tom ou Boy Boy TM



Variété heirloom offerte au Seeds Savers Yearbook en 1990 par Joseph Cavanaugh qui avait reçu les semences de Ed Pierzynski de l'Etat du New Jersey expliquant que sa grand-mère la cultivait depuis longue date et était sa préférée. Fruit de 250 à 400 grammes à chair charnue, juteuse à saveur de tomate ancienne. Plante à feuillage de pomme de terre, productive.

Calibre : Gros fruit

Origine : USA

Précocité : mi-saison

Port : Indéterminé

Brad's Black Heart



Variété cordiforme noire qui serait une mutation de Black Krim apparue spontanément en Californie et stabilisée par Brad Gates. Très gros fruits de couleur sombre larvés de vert aux épaules. Chair extrêmement dense à saveur très aromatique. Excellente en carpaccio. Synonyme : black oxheart

Calibre : Gros fruit

Origine : USA

Précocité : mi-saison

Port : Indéterminé

Brandywine Apricot



Fruit orange, son poids est très variable ce qui fait d'elle une indéterminée produisant des fruits entre 200 à 400 grammes pouvant dépasser les 500 grammes voir plus. Chair dense, ferme de type Beefsteak, parfumée d'une excellente saveur ! Résistante au mildiou durant nos cultures. Belle production de mi-saison.

Calibre : Gros fruit

Origine : Inconnue

Précocité : mi-saison

Port : Indéterminé

Brandywine black



Calibre : Gros fruit

Origine : USA

Précocité : tardive

Port : Indéterminé

Cette variété issue d'un croisement spontané d'une brandywine est vigoureuse et produit des fruits de type chair de boeuf à la forme classique pour une brandywine c'est à dire variable de rond aplatie à ovale. Le gout est classique des tomates noires avec une dominance fumée, la chair est très foncée à maturité.

Brandywine Cowlick's



*Calibre : Fruit
moyen|Gros fruit*

Origine : USA

Précocité : tardive

Port : Indéterminé

Variété originaire des. U. S. A , développée et nommée par Mike Henry. Fruit rose, rond, aplati, côtelé , chair de boeuf très charnue et dense. Saveur bien équilibrée avec très peu d'acidité. Poids moyen à gros 250/500 grammes.

Brandywine landis valley's strain



Variété héritage originaire du comté de Chester en Pennsylvanie. Plant à feuillage régulier ce qui n'est pas courant chez les Brandywine. Saveur douce et très riche en saveurs d'antan. Plant vigoureux.

Calibre : Gros fruit

Origine : USA

Précocité : mi-saison

Port : Indéterminé

Brandywine off the wine



Comme la majorité des Brandywine, les plants sont avec un feuillage de pomme de terre. La saveur est douce et équilibrée.

Calibre : Gros fruit

Origine : USA

Précocité : mi-saison

Port : Indéterminé

Brandywine Sudduth's Strain



Variété à feuillage de pomme de terre issue d'une sélection de Brandywine Rose fixée par Ben Quisenberry et reçue de Doris Sudduth Hill dont la famille la cultivait depuis des décennies. Fruits de 400 à 800 grammes, certains spécimen atteignant un kilo. Les plus gros peuvent être difformes. Chair dense, au parfum intense et à saveur exceptionnelle, fruitée et équilibrée en sucre et acidité. Très tardive, les fruits ont tendance à la fissuration de l'épiderme.

Calibre : Gros fruit

Origine : USA

Précocité : tardive

Port : Indéterminé

Brandywine yellow



Fruit jaune prononcé légèrement côtelé. La Chair de boeuf est ferme et bonne saveur. Comme la forte majorité des Brandywine, le pieds est avec des feuilles de pomme de terre. Variété fixée très ancienne.

Calibre : Gros fruit

Origine : USA

Précocité : tardive

Port : Indéterminé

Brazilian giant



Variété cultivée dans de nombreuses régions russes, principalement en serre.

Gros fruits pouvant atteindre le kilo dans de bonnes conditions de culture.

Saveur riche, chair de type beefsteak. Idéale pour les salades les fruits conviennent à la fabrication de jus, de pâtes et de sauces.

Calibre : Gros fruit

Origine : Russie

Précocité : mi-saison

Port : Indéterminé

Bread And Salt



Variété originaire de Russie , commerciale russe "Khlebosolnye" du nom de la tradition , introduite pour la première fois en Amérique du Nord. Par Beker Creek Herloom Seed en 2010 sous le nom traduit "bread And Salt ". Fruit cordiforme rose , poids moyen à gros 250/500 grammes. Chair dense et charnue , saveur douce et sucrée.

Calibre : Fruit

moyen|Gros fruit

Origine : Russie

Précocité : mi-saison

Port : Déterminé

Brianna



Cette variété de tomate présente des feuilles "pomme de terre". La saveur des fruits est riche et subtile. La texture est du type "beefsteack".

Calibre : Gros fruit

Origine : Inconnue

Précocité : mi-saison

Port : Indéterminé

Brimmer Yellow ou Yellow Brimmer



Variété dont l'origine est incertaine, mais attribuée aux Etats Unis. Fruits de 200 à 400 grammes à robe bicolore de jaune et d'orange se voilant de rouge à complète maturité. Chair charnue à saveur sucrée. Plante à belle production de seconde partie de saison.

Calibre : Fruit

moyen|Gros fruit

Origine : incertaine

Précocité : tardive

Port : Indéterminé

Broad ripple yellow currant



Variété trouvée à l'origine dans une fissure de chaussée à Indianapolis. Plant vigoureux à ne pas laisser prendre trop d'espace et produisant une multitude de petits fruits jaunes au goût sucré, exempts d'acidité.

Calibre : Groseille

Origine : USA

Précocité : mi-saison

Port : Indéterminé

Brown Bear



Fruits de 150 à 300 grammes aux épaules vert olive et vieux rose en partie apicale. Chair bicolore, verte et rose à saveur sucrée. Plante bien adaptée aux culture en étés courts ou difficiles.

12 semences par sachet.

Calibre : Fruit

moyen|Gros fruit

Origine : Russie

Précocité : mi-saison

Port : Indéterminé

Brutus



Variété commerciale originaire de Tchéquie. Très gros fruits pouvant dépasser allégrement le kilo à condition de ne laisser qu'un fruit par inflorescence. Production abondante tôt en saison. Fruits de type beefsteak. Chair ferme et juteuse saveur équilibrée.

Calibre : Gros fruit

Origine : Tchéquie

Précocité : mi-saison

Port : Indéterminé

Brutus Magnum Yellow



Cultivar issu d'un hors type de brutus magnum de Marv Meisner. Fruit de 400 grammes et plus. Chair ferme, parfumée à saveur équilibrée. Plante à grand développement, à production échelonnée. Résistante aux aléas climatiques.

12 semences par sachet.

Calibre : Gros fruit

Origine : USA

Précocité : tardive

Port : Indéterminé

Buck Eyes Yellow



Les fruits de 150 à 300 g sont très délicieux. Saveur typique des tomates jaunes. Les plants indéterminés produisent abondamment et tout au long de la saison jusqu'aux gelées. Synonyme : Buckeye Yellow

Calibre : Gros fruit

Origine : Inconnue

Précocité : mi-saison

Port : Indéterminé

Budenovka Pink



Variété heirloom cultivée depuis les années 1950 en Sibérie. Plante compacte à cultiver en semi-déterminée, adaptée à la culture en conditions difficiles. Fruit plus ou moins cordiforme, chair de boeuf dense à l'excellente saveur équilibrée.

Calibre : Gros fruit

Origine : Russie

Précocité : tardive

Port : Semi-déterminé

Buffalo Heart Giant



Variété originaire de Pologne assez peu connue. Gros fruits à robe rose pâle unie. Chair de boeuf ferme contenant très peu de graines, aux arômes de tomates très forts. Très polyvalente, pour salades, sauces, coulis. Variété très productive.

12 semences par sachet.

Calibre : Gros fruit

Origine : Pologne

Précocité : mi-saison

Port : Indéterminé

Buffalo soldier



Nous devons cette variété à John Beidler des. USA. La production est généreuse et le gout des fruits est prononcé, riche.

Calibre : Fruit
moyen|Gros fruit

Origine : USA

Précocité : mi-saison

Port : Indéterminé

Bugtussle Buttermilk Wonder



Variété ancienne qui aurait été rapportée aux Etats unis d'Amérique dans les années 1900 par une communauté Allemande installée dans la ville de Bugtussle dans l'Etat du Kentucky. Fruits de 200 à 400 grammes. Chair ferme, aromatique à saveur douce et sucrée. Belle production d'arrière saison.

Calibre : Fruit
moyen|Gros fruit

Origine :
Allemagne|USA

Précocité : tardive

Port : Indéterminé

Bulgarian Hala



Variété originaire de. BuLgarie. Fruit de couleur rose , rond , aplati , chair charnue , juteuse et saveur très douce. Très beau calibre entre 300/700 gr.

Calibre : Gros fruit

Origine : Bulgarie

Précocité : mi-saison

Port : Indéterminé

Bulgarian old sort no name

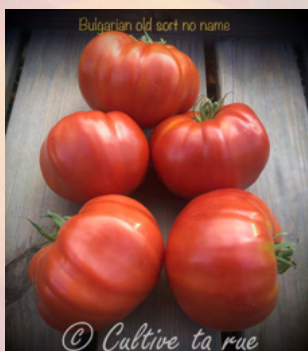

Variété rare et ancienne originaire de Bulgarie. Fruit rouge, rond aplati, chair de boeuf, poids moyen à gros de 300 à 650 grammes. Excellente variété et saveur très douce. Très belle et bonne production tout au long de la saison. Très résistante au mildiou.

Calibre : Fruit
moyen|Gros fruit

Origine : Bulgarie

Précocité : mi-saison

Port : Indéterminé

Bulgarska Khala



Cette variété en provenance de Bulgarie produit des gros fruits pouvant atteindre le "kilo". De plus, la saveur des fruits est très agréable malgré leur taille. Les plants sont à feuillage régulier.

Calibre : Gros fruit

Origine : Bulgarie

Précocité : tardive

Port : Indéterminé

Burpee delicious



Beaux fruits ronds légèrement renflés de 200 à 1500. G, elle détenait le record du monde avec un fruit à plus de 3Kg couleur rouge, peau fine mais n'est pas sujette au fendillement. Chair de boeuf, juteuse, ferme, saveur sucrée et parfumée légèrement acide. Plant à grand développement faisant beaucoup de gourmand. Utilisation : salade mais aussi farcie ou en coulis ou sauce. Port indéterminé.

Calibre : Gros fruit

Origine : USA

Précocité : mi-saison

Port : Indéterminé

Butler Skinner



Cultivar heirloom rare, déjà cultivé en 1948 par la famille Skinner dans l'Etat du Kentucky à Clark County. Très gros fruit de 300 à 600 grammes, voire plus. Chair ferme, parfumée à saveur douce. Plante à feuilles de pomme de terre très productive.

Calibre : Gros fruit

Origine : USA

Précocité : tardive

Port : Indéterminé

Butter and Bull Heart



Variété à croissance indéterminée au feuillage régulier. Gros fruit rose cordiforme de 200 à 400 grammes et plus pour certains fruits. Chair dense contenant peu de graine à la bonne saveur sucrée. Plante productive. Origine : Incertaine, serait originaire de Lettonie. 12 semences par sachet.

Calibre : Gros fruit

Origine : Lettonie

Précocité : tardive

Port : Indéterminé

Buttermilk Falls



Calibre : Gros fruit

Origine : USA

Précocité : mi-saison

Port : Indéterminé

Variété au passé mystérieux et dont l'origine est incertaine, certains affirment qu'elle proviendrait de France, d'autres de Russie, ce qui est certain, elle a été commercialisée aux états Unis sous le nom de Buttermilk Falls. Gros fruits à la chair de boeuf jaune pâle contenant très peu de graines à saveur extrêmement douce, ni sucrée, ni acide, presque neutre. Plante au développement et et à productivité moyens.

10 semences par paquet.

Butterworth's Potato Leaf



Calibre : Gros fruit

Origine : USA

Précocité : mi-saison

Port : Indéterminé

Variété peu connue et sur laquelle on a peu d'informations. Fruit plus ou moins lobé de 250 à 400 grammes. Chair charnue, parfumée, à très bonne saveur de tomate. Plante à feuilles de pomme de terre à bonne production étalée.

Bychiy Lob ou Forehead of Bull



Calibre : Gros fruit

Origine : Russie

Précocité : mi-saison

Port : Indéterminé

Variété introduite au Canada, puis aux Etats unis par Tatiana Kouchnareva en 2014. Fruit de 200 à 300 grammes, à chair charnue à petites loges contenant les graines. Saveur très riche. Plante à nouaison assez précoce même dans des conditions météorologiques difficiles. Bonne productivité.

Bychye Serdtse Chernoe

NOUVEAUTE 2025



Calibre : Fruit moyen,

Gros fruit

Origine : Russie

Précocité : mi-saison

Port : Indéterminé

Fruits de 180 à 400 grammes à robe chocolat. Chair dense, charnue, contenant très peu de graines. Très aromatique, la saveur est sucrée avec une pointe de fumée. Plante d'aspect frêle, mais à belle et longue production. 10 semences par sachet.

Bychye Serdtse Rozovoye ot Storozhilov Abkhazii



Cultivar extrêmement rare. Fruits de 250 à 500 grammes à robe rose foncé. Chair ferme, aromatique à saveur douce. Plante robuste à belle production qui commence environ 60 jours après plantation.

Calibre : Gros fruit

Origine : Russie

Précocité : mi-saison

Port : Indéterminé

Bychye Serdtse Sovetskoye



Variété dite "coeur de boeuf", créée pour les maraîchers. Fruits plus ou moins cordiformes aux épaules légèrement côtelées. Chair charnue, aromatique à saveur de tomate ancienne. Plante à mise à fruits assez précoce vu la taille des fruits.

Calibre : Gros fruit

Origine : Russie

Précocité : mi-saison

Port : Indéterminé

Bychye Serdtse Vystavochnoe



Variété héritage rare Russe de la collection de la famille Khilenko qui recherche et recense les variétés anciennes russes. Gros fruit cordiforme émoussé. Chair charnue, juteuse à saveur riche et délicieuse, avec un soupçon d'acidité. Plante à grand développement, productive.

Calibre : Gros fruit

Origine : Russie

Précocité : mi-saison

Port : Indéterminé

C. Flowers



Variété à croissance indéterminée au feuillage régulier. Gros fruit rond de 250 à 400 grammes rouge intense. Chair charnue, juteuse à la bonne saveur de tomate ancienne. Plante productive. Précocité : mi-saison, avec une belle remontée de fin de saison. Son vrai nom est Cuban Flowers, nom qui pose des problèmes lors de paiement avec. PayPal.

Calibre : Gros fruit

Origine : Inconnue

Précocité : mi-saison

Port : Indéterminé

Calf's Heart



Variété ancienne familiale originaire de l'Etat du Kentucky. Fruits de 180 à 400 grammes à robe rose framboise. Chair charnue, contenant très peu de graines à excellente saveur.

Calibre : Fruit
moyen|Gros fruit

Origine : USA

Précocité : mi-saison

Port : Indéterminé

Canadian heart



Calibre : Gros fruit

Origine : Inconnue

Précocité : tardive

Port : Indéterminé

Tomate introduite par Seed Savers Yearbook de 2007.
Tomate en forme de coeur au gout équilibré.

Candy Stripes



Calibre : Gros fruit

Origine : USA

Précocité : tardive

Port : Indéterminé

Variété à croissance indéterminée au feuillage régulier.
Très gros fruit légèrement aplati jaune bigarré rose de 300 à 500 grammes, certains atteignant le kilo. Chair de boeuf à la saveur riche.

Cane-Break's Old Farm Pink



Calibre : Gros fruit

Origine : Autriche

Précocité : mi-saison

Port : Indéterminé

Variété heirloom maintenue par la famille Treacy à Fayette County dans l'Etat de Géorgie. Les graines originelles avaient été rapportées au Etats Unis par la famille Hillenmeyer à la fin du 19ème siècle. Gros fruits à épiderme fin, Chair très juteuse à très bonne saveur de tomate ancienne.

Capricciosa



Calibre : Gros fruit

Origine : Italie

Précocité : mi-saison

Port : Indéterminé

Variété ancienne qui serait originaire d'Italie. Gros fruits très aplatis et côtelés de couleur rose à rougeâtre. Chair juteuse à bonne saveur. Variété aussi bonne à la cuisson qu'à consommer en cru. Très belle productivité.

Carmella's Yellow Stripes



Calibre : Gros fruit

Origine : USA

Précocité : tardive

Port : Indéterminé

Variété peu connue, même son origine est incertaine. Serait une variation de Carmella's Striped. Fruit, aplati, renflé de 300 à 500 grammes à la robe bigarrée de rouge et jaune d'or. Chair de boeuf juteuse à excellente saveur. Plante à grand développement et de belle productivité.

Carne De Doncella



Calibre : Gros fruit

Origine : Espagne

Précocité : tardive

Port : Indéterminé

Variété en provenance de l'Andalousie. Les plants produisent des grosses tomates plutôt vers la fin de saison. Plant au feuillage régulier.

Carnosa Extremeño



Variété originaire d'Estrémadure en Espagne. Fruit rouge sensiblement aplati et légèrement côtelé de 200 grammes à 400 grammes, mais peut atteindre voire dépasser le kilo !. Chair de boeuf avec une très bonne saveur. Très belle productivité.

Calibre : Fruit

moyen|Gros fruit

Origine : Espagne

Précocité : tardive

Port : Indéterminé

Carol Chyko's Big Paste Black



Variété originaire d'Australie, obtention Savior Schembre. Croisement de la variété Carol chyko's Big paste et de la Black Krim. Fruit rond, aplati rouge, d'un manteau acajou, poids entre 400 grammes à 500 grammes, côtelage large, insertion pédonculaire profonde. Chair de boeuf, saveur riche et savoureuse.

Calibre : Gros fruit

Origine : Australie

Précocité : mi-saison

Port : Indéterminé

Caspienne rose



Calibre : Gros fruit

Origine : Russie

Précocité : mi-saison

Port : Indéterminé

Ancienne variété originaire de Russie. Fruit d'un joli rose profond de type beefsteak. Fruit juteux contenant peu de graines. Saveur très riche avec une légère acidité. Bonne production. De par son origine variété adaptée aux saisons courtes et climat froid. Synonyme : caspian pink

Catwell



Calibre : Gros fruit

Origine : Inconnue

Précocité : mi-saison

Port : Indéterminé

Cette variété a été proposée pour la première fois dans le Seed Savers Yearbook 1997 par Dorothy Beiswenger au Minnesota. Son origine n'est pas connue. La saveur de ces fruits est bien équilibrée, douce et fruitée à la fois.

Cementnik



Variété originaire de Russie de la région de Irkoutsk, rapportée aux états Unis par Ake Truedsson et présentée au Seed savers Yearbook de 2003. Fruit de 200 à 350 grammes, rond aux épaules légèrement rebondies. Chair de boeuf charnue, ferme à très bonne saveur douce et sucrée.

Calibre : Gros fruit

Origine : Russie

Précocité : mi-saison

Port : Indéterminé

Cero Blackburn

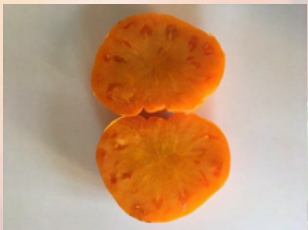

Variété à croissance indéterminée au feuillage régulier; Très gros fruit aplati légèrement côtelé de 300 à 500 grammes à la robe orange uni. Chair de boeuf très dense et ferme contenant très peu de graines à la saveur riche et sucrée.

Calibre : Gros fruit

Origine : USA

Précocité : mi-saison

Port : Indéterminé

Cese russian



Fruit rond et régulier. Les plants sont au feuillage. RL. La production est importante, commence en mi-saison jusqu'aux gelées.

Calibre : Gros fruit

Origine : Inconnue

Précocité : mi-saison

Port : Indéterminé

Chalilis



Variété qui nous vient de l'Illinois, U. SA. Gros fruit juteux jaune orangé et rouge de type beefsteak ananas. Saveur parfumée.

Calibre : Gros fruit

Origine : USA

Précocité : tardive

Port : Indéterminé

Chameleon



Fruit orange rouge avec des rayures jaunes et de bonne taille. La production est régulière dès le milieu de saison.

Calibre : Gros fruit

Origine : Inconnue

Précocité : mi-saison

Port : Indéterminé

Champagne



Variété probablement française. Petits fruits plus petits qu'une cerise à la couleur champagne translucide. Saveur excellente douce et sucrée. Plant très vigoureux et la production est abondante. A ne pas confondre avec une ancienne variété du même nom qui est disparue et qui était également très hâtive. Synonyme : champagne cherry.

Calibre :

Cerise|Groseille

Origine : France

Précocité : mi-saison

Port : Indéterminé

Charbonnière du Berry

Variété originaire de France, Synonyme, Charbonneuse du Berry. Fruit de type beefsteak très sombre. Saveur très particulière très prononcée, chair ferme et fine. Plant déterminé de 70 à 80 cm de haut.



© Cultive ta rue

Calibre : Gros fruit

Origine : France

Précocité : mi-saison

Port : Déterminé

Charlie Chaplin

A priori, cette variété provient du Canada. Les plants sont vigoureux avec des bouquets de tomates imposants : au global, c'est une variété productive.



© Cultive ta rue

Calibre : Gros fruit

Origine : Canada

Précocité : mi-saison

Port : Indéterminé

Charlie's Green



Variété indéterminée à fort développement et à feuillage régulier. Fruits de type beefsteak de 200 à 400 g aplatis et légèrement côtelés. Chair ferme, juteuse et sucrée. Plante à grand développement à très bonne productivité.

Calibre : Gros fruit

Origine : USA

Précocité : mi-saison

Port : Indéterminé

Château de Chartres



Tomate rare, locale de la Région Centre-Val de Loire. Fruit de 500 grammes à 1 kilo dans de bonnes conditions de cultures. Robe rouge intense. Chair charnue, contenant peu de graines à très bonne saveur. Plante robuste. Parfois appelée 'Chartres Castle'

Calibre : Gros fruit

Origine : France

Précocité : mi-saison

Port : Indéterminé

Champion Vesa



Calibre : Gros fruit

Origine : Russie

Précocité : tardive

Port : Indéterminé

Variété rare, en provenance de Russie. Gros fruit rose, de type beefsteak, au côtelage très marqué. Chair de boeuf charnue.

Chernoie Serdtse S. Nosikom



Calibre : Gros fruit

Origine : Russie

Précocité : mi-saison

Port : Indéterminé

Variété très rare Russe. Gros fruits cordiformes à la très belle robe pourpre. Chair charnue, très dense contenant très peu de graines à saveur exceptionnelle très complexe, à la fois sucrée et salée. Belle production de seconde partie de saison.

12 semences par sachet.

Chernomorskiy Gigant



Variété ancienne, peu connue. Fruit de 300 à 500 grammes. Chair dense, charnue, parfumée, à saveur de tomate ancienne. Plante très productive, recommandée pour les cultures en conditions difficiles, supporte notamment très bien le froid et les écarts importants de températures.

Calibre : Gros fruit

Origine : Russie

Précocité : mi-saison

Port : Indéterminé

Chernyy Ispolin



Cultivar très rare dont le nom traduit en Français, signifie "Géante Noire". Fruits à robe pourpre et aux épaules verdâtres de 180 à 250 grammes. Chair framboise, très aromatique à saveur très complexe.

Calibre : Fruit

moyen|Gros fruit

Origine : Russie

Précocité : mi-saison

Port : Indéterminé

Cherokee Chocolate



Mutation spontanée de Cherokee Purple découverte par Craig Le Houiller dans ses plantations. Fruit de 200 à 300 grammes, aplati, incurvé pour les plus gros d'entre eux. Chair de boeuf rouge foncé, charnue, à l'excellente et riche saveur. Plante très résistante aux aléas climatiques et productive.

Calibre : Fruit
moyen|Gros fruit

Origine : USA

Précocité : tardive

Port : Indéterminé

Cherokee Green



Variété fixée originaire des. USA. Fruit côtelé, chair de boeuf verte, marbré de jaune à maturité, saveur riche et douce avec peu d'acidité. Très bonne production sur toute la saison. Très résistante au mildiou. Poids moyen de 150 à 300 grammes voire gros (500 grammes).

*Calibre : Fruit
moyen|Gros fruit*

Origine : USA

Précocité : tardive

Port : Indéterminé

Cherokee la Palma



Très beau cultivar dont l'origine est incertaine, un fruit aurait été découvert sur un marché à La Palma, puis reproduit et stabilisé. Fruits de 250 à 350 grammes à robe bicolore mêlant le pourpre et le vert foncé. Chair sombre, aromatique à très bonne saveur. Plante à grand développement et productive. ,

Calibre : Gros fruit

Origine : Espagne

Précocité : mi-saison

Port : Indéterminé

Cherokee Lime



Calibre : Gros fruit

Origine : USA

Précocité : mi-saison

Port : Indéterminé

Fruit de 150 à 350 grammes de type beefsteak aplati. La saveur des fruits est riche en arôme, subtile et fruitée. En un mot : excellente !! Epiderme vert clair se voilant d'ambre à maturité. Plant à grand développement et de croissance indéterminée.

Cherokee Purple



Calibre : Fruit

moyen|Gros fruit

Origine : USA

Précocité : tardive

Port : Indéterminé

Variété originaire des. U. S. A , cultivée en Amérique du Nord en 1890, cette très ancienne variété est réputée avoir été transmise par la tribu des Cherokee. Elle fut introduite en Caroline du Nord en 1991 par Graig Lehoullier membre du Seed Saver Exchange qui obtint les semences de. J. D de Green de Tennessee. Fruit de couleur noire à pourpre rond aux épaules vertes , côtelé et légèrement aplati , poids moyen / gros 250 à 400 grammes. Chair de type beefsteak , saveur douce , dense et charnue , nuancée de brun , violet et rose.

Cherokee Tiger Large Red Dwarf



Calibre : Fruit

moyen|Gros fruit

Origine : USA

Précocité : mi-saison

Port : Déterminé

Cherokee tiger orange



Joli fruit orange pastel avec de fines rayures perlées.
Savoureux et très productif.

Calibre : Gros fruit

Origine : USA

Précocité : tardive

Port : Indéterminé

Cherven Gradinski



Variété géante à forte tiges. Fruits de 400 à 800 grammes, voire de plus de 1 kilogramme dans des conditions de cultures adaptées. Chair charnue à saveur de tomate ancienne. Plante très productive jusqu'à tard dans la saison. (la photo du plant a été prise le 15 octobre 2022).

Calibre : Gros fruit

Origine : Bulgarie

Précocité : tardive

Port : Indéterminé

Cheste



Variété très peu connue, qui serait originaire d'Espagne. Gros fruits de 300 grammes et plus à chair dense, aromatique. Très bonne saveur douce. Plante à très bonne production de saison.

Calibre : Gros fruit

Origine : Espagne

Précocité : mi-saison

Port : Indéterminé

Chianti rose

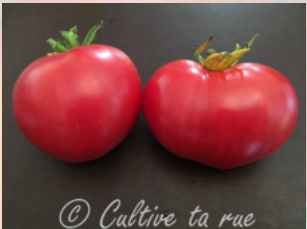

Variété originaire des. USA, issue d'un croisement spontané de Pink Brandywine et d'une variété italienne inconnue. Souvent classée parmi les meilleures tomates du monde, il est vrai qu'elle est savoureuse et parfumée, un vrai régal. Fruits de type beefsteak d'un joli rose de format gros ou moyen , feuillage de pomme de terre. Production abondante et étalée. Élu meilleure tomate 2021 au tomatofest de Bruxelles.

*Calibre : Fruit
moyen|Gros fruit*

Origine : USA

Précocité : mi-saison

Port : Indéterminé

Chinese Purple



Variété à croissance indéterminée au feuillage régulier. Gros fruit rond légèrement ovoïde rouge violacé de 200 à 400 grammes. Chair de boeuf juteuse à la saveur sucrée des tomates dites noires.

Calibre : Gros fruit

Origine : Chine

Précocité : tardive

Port : Indéterminé

Chinoise rose occidentale



Variété à la saveur exceptionnelle. L'aspect fruité se mêle à une pointe d'acidité.

Calibre : Gros fruit

Origine : Chine

Précocité : mi-saison

Port : Déterminé

Chocolate Miracle



Variété originaire de Russie. Fruit de couleur brunâtre plus proche du chocolat, rond, aplati, chair très douce et charnue. Poids moyen 250 grammes voire gros fruits de 400 / 600 grammes.

Calibre : Fruit

moyen|Gros fruit

Origine : Russie

Précocité : mi-saison

Port : Déterminé

Chuck's Yellow Beefsteak



Fruits de bonne taille de 200 à 500 grammes. La saveur est excellente et bien équilibrée. Son nom est en l'honneur du grainetier Chuck Wyatt aux. USA d'où elle pourrait provenir.

Calibre : Gros fruit

Origine :

incertaine|USA

Précocité : tardive

Port : Indéterminé

Chudo Zemli



«Chudo Zemli» est une variété commerciale russe de «Sibirskiy Sad» (l'une des plus grandes entreprises de semences russes). Les plantes indéterminées mais compactes avec un feuillage régulier produisent de gros fruits roses de forme irrégulière, parfois lisse et parfois plus côtelée et aplatie. Le goût est délicieux, bien équilibré aigre-doux, juteux mais charnu. Mi-saison à tardif.

Calibre : Gros fruit

Origine : Russie

Précocité : tardive

Port : Indéterminé

Chumatari

NOUVEAUTE 2025



Cultivar ancien originaire de la République de Tchouvachie située dans la Région de la moyenne Volga. Fruits de 200 à 400 grammes en forme de coeur très allongé. Chair contenant que très peu de graines, la saveur est celle des tomates anciennes. Mise à fruits assez précoce au vu du calibre des fruits.

10 semences par sachet.

Calibre : Fruit moyen,

Gros fruit

Origine : Russie

Précocité : précoce

Port : Indéterminé

Church



Variété originaire de Hot Springs en Virginie et cultivée par la famille Church. Recueillie par Jack Schaeffer et transmise par Chuck Wyatt qui pense que cette variété serait peut-être la descendance de la grande et vieille tomate Radiator Charlie's. Gros fruit rose de 500 à 900 grammes de type beefsteack, chair bien ferme et très savoureuse.

Calibre : Gros fruit

Origine : USA

Précocité : tardive

Port : Indéterminé

Chyorny tarasenko



Cette variété ukrainienne a été développée par. F. Tarasenko. Les fruits sont légèrement allongés de type beefsteak. La saveur est équilibrée.

Calibre : Gros fruit

Origine : Ukraine

Précocité : mi-saison

Port : Indéterminé

Claude Brown Yellow Giant



Variété à croissance indéterminée au feuillage régulier. Gros fruit rond aplati de 250 à 600 grammes de type beefsteak orange. Chair de boeuf dense à la saveur fruitée. Variété productive.

Calibre : Gros fruit

Origine : USA

Précocité : tardive

Port : Indéterminé

Clayton's Purple



Variété à gros fruits à robe rose foncé;. Chair dense, parfumée à saveur riche, complexe. Plante robuste, productive.

12 semences au minimum par sachet.

Calibre : Gros fruit

Origine : USA

Précocité : mi-saison

Port : Indéterminé

Cleota yellow



Variété originaire des. USA, du Tennessee. Gros fruit jaune orangé très charnu à tendance cordiforme pouvant atteindre de 500 grammes à 1. 5kg. Chair de boeuf contenant peu de graines. Très juteuse à la saveur sucrée et parfumée.

Calibre : Gros fruit

Origine : USA

Précocité : mi-saison

Port : Indéterminé

Coeur de Boeuf à Facettes



Plante indéterminée à grand développement au feuillage régulier. Gros fruit allongé pointu de couleur rouge intense à trois loges à chair très ferme, contenant très peu de graines. Tardive avec une belle production de fin de saison.

12 semences par sachet.

Calibre : Gros fruit

Origine : Inconnue

Précocité : tardive

Port : Indéterminé

Coeur de Boeuf Blanc



Variété dont on ne connaît pas l'origine. Gros fruit cordiforme, parfois légèrement côtelé aux épaules de 250 à 800 grammes. Robe blanche se couvrant d'un blush rose à complète maturité. Chair de boeuf charnue, contenant très peu de graines à saveur douce et subtilement épicée. Synonyme: White Oxheart.

Calibre : Fruit
moyen|Gros fruit
Origine : Inconnue
Précocité : tardive
Port : Indéterminé

Coeur de Boeuf d'Aregnu



Cultivar qui serait une hors type de "Coeur de Boeuf d'Albenga" et qui porte le nom d'un village de Haute Corse. Fruit de 250 grammes et plus, les plus gros spécimens prenant la forme dite "bateau" avec les épaules côtelées. Chair dense à saveur de tomate ancienne, très aromatique.

Calibre : Gros fruit
Origine : France
Précocité : mi-saison
Port : Indéterminé

Coeur de Boeuf Orange



Variété Russe qui a été rapportée et présentée au public aux Etats unis par Andrey Baranovski sous le nom de Bull's Heart orange. Fruit de 200 à 500 grammes, cordiforme allongé à robe orange brillante unie. Chair de boeuf juteuse, contenant peu de graine à saveur douce et sucrée. Plante à grand développement très productive. Synonyme : Bull's heart Orange.

12 semences par sachet.

Calibre : Fruit
moyen|Gros fruit
Origine : Russie
Précocité : tardive
Port : Indéterminé

Coeur de Boeuf Rose



Variété ancienne qui serait originaire de France, où elle est cultivée dans les régions du Sud. Fruits de 200 à 400 grammes. Chair ferme contenant peu de graines, à excellente saveur douce. Plante productive.

Calibre : Fruit
moyen|Gros fruit
Origine : incertaine
Précocité : mi-saison
Port : Indéterminé

Coeur De Velours



Fruit rouge de gros calibre. En bouquet de 2 à 3 fruits. Tendance au fendillement. Variété de mi-saison et à fort rendement.

Calibre : Gros fruit

Origine : Inconnue

Précocité : mi-saison

Port : Indéterminé

Coeur du Tibet



Variété à gros fruit de 200 à 450 grammes. Chair dense, contenant peu de graines, aromatique à saveur douce. Plante à développement moyen à production abondante.

Calibre : Gros fruit

Origine : Russie

Précocité : mi-saison

Port : Indéterminé

Coeur Rose de Pessac Strié



Cultivar apparu dans nos cultures, issu d'une mutation spontanée de Coeur Rose de Pessac, elle-même issue de Rose de Pessac de Jean-Pierre. Tégoro. Semble stabilisé. Fruit de 200 à 450 grammes à robe rosé zébrée de jaune orangé. Chair de couleur framboise, juteuse, parfumée à très bonne saveur et contenant peu de graines. Plante productive.

Calibre : Gros fruit

Origine : France

Précocité : mi-saison

Port : Indéterminé

Colosso di Rodi



Calibre : Gros fruit

Origine : Italie

Précocité : mi-saison

Port : Indéterminé

Variété à croissance indéterminée à grand développement au feuillage de pomme de terre. Gros fruit rouge aplati, fortement plissé de 300 à 500 grammes, certains dépassant le kilogramme. Chair charnue, dense à loges plus ou moins creuses contenant peu de graines, très bonne saveur de tomate ancienne. Très riche en matières sèches elle excelle à la confection de sauces ou coulis. 12 semences par sachet.

Copia



Variété développée par Jeff Dawson à partir du croisement de Marvel Striped et de Green Zebra. Fruit de 200 à 400 grammes à chair juteuse et saveur douce. Plante à production échelonnée.

Calibre : Gros fruit

Origine : USA

Précocité : mi-saison

Port : Indéterminé

Copper River



Variété très rare développée par Lynn Brown. Plante à croissance déterminée au feuillage régulier. Gros fruit de 200 à 500 grammes, rond, aplati à la robe cuivrée devenant rouge foncé avec des nuances vert métallique et rose. Chair de boeuf rose et verte dense, contenant peu de graines à la saveur exceptionnelle. Plante à développement compact. Une souche au feuillage de pomme de terre existe.

Calibre : Gros fruit

Origine : USA

Précocité : mi-saison

Port : Déterminé

Cora Green



Les fruits ont une saveur fruitée et douce. Plant à feuille.
RL. L'origine de cette variété est inconnue.

Calibre : Gros fruit

Origine : Inconnue

Précocité : mi-saison

Port : Indéterminé

Coração de Boi



Variété originaire du Portugal, rose rougeâtre, cordiforme.
Une tomate bien connue au Portugal pour sa taille et la
forme coeur de Boeuf. Fruit de gros calibre, 400 grammes
avec peu de graines. Très bonne production et très bonne.
Usage apte à la cuisson, coulis et sauce et bien sûr en
salade.

Calibre : Gros fruit

Origine : Portugal

Précocité : mi-saison

Port : Indéterminé

Corazon d'Aiguilla



Variété originaire de la région de Aiguilla, province de Murcia en Espagne. Fruit rose, très légèrement côtelé, très doux et bien équilibré en saveur. Chair très charnue. Poids gros 300/400 grammes, peut atteindre le kilo dans de bonnes conditions. Synonyme : Corazon de Aguila.

Calibre : Gros fruit

Origine : Espagne

Précocité : mi-saison

Port : Indéterminé

Corazon de Toro



Variété ancienne originaire de la région d'Andalousie en Espagne. Fruit cordiforme aux épaules larges, plus ou moins côtelées. Chair de Boeuf charnue à bonne saveur de tomate ancienne. Plante productive, résistante à la chaleur et aux maladies. Synonymes: Coeur de Taureau , Cuor de Toro.

Calibre : Gros fruit

Origine : Espagne

Précocité : mi-saison

Port : Indéterminé

Corrèze



Calibre : Gros fruit

Origine : France

Précocité : mi-saison

Port : Indéterminé

Variété ancienne régionale, vraisemblablement cultivée il y a longtemps dans le département éponyme. Fruits de 300 à 600 grammes, voir plus, renflés aux épaules côtelées. Les gros spécimens devenant difformes. Chair ferme, à petites loges latérales contenant peu de graines. Excellente saveur de tomate ancienne. Plante robuste et productive.

Costoluto Colli Euganai



Calibre : Gros fruit

Origine : Italie

Précocité : mi-saison

Port : Indéterminé

Cultivar extrêmement rare originaire de la région des monts Euganéens situés au sud ouest de Padoue dans la région de Vénétie. Fruits de 250 à 400 grammes à épiderme rose foncé. Chair contenant très peu de graines, riche en matières sèches, parfumée qui destine cette variété à la confection de sauces et coulis. Plante à grand développement à feuillage sombre, productive. 12 semences par sachet.

Costoluto Di Chivasso



Fruit de gros calibre à la saveur des tomates d'antan. Originaire d'Italie. Rendement important tout au long de la saison.

Calibre : Gros fruit

Origine : Italie

Précocité : mi-saison

Port : Indéterminé

Cote de Saint-André



Variété originaire de France du département de l'Isère. Une belle variété un peu identique à la variété Beaurepaire, produisant de jolis fruits rouges. Les fruits varient entre 400 à 500 grammes. Très bonne variété de mi-saison apte à la cuisson des sauces et des coulis.

Calibre : Fruit

moyen|Gros fruit

Origine : France

Précocité : mi-saison

Port : Indéterminé

Côtelée de Valence



Variété rare originaire de France. Fruit rose fortement côtelé et plissé, tendance piriforme. Très bonne saveur, chaque fruit peut avoir une forme particulière selon son poids. Poids moyen 150/200 grammes voire gros fruits de 300 à 400 grammes.

Calibre : Fruit

moyen|Gros fruit

Origine : France

Précocité : mi-saison

Port : Indéterminé

Couille De Taureau



Plant indéterminé très productif. Feuillage normal. Variété originaire d'Espagne.

Calibre : Gros fruit

Origine : Espagne

Précocité : tardive

Port : Indéterminé

Couvent de Toulouse

NOUVEAUTE 2025



Cultivar régional signalé dans la région de Toulouse. Fruits de 200 à 500 grammes, assez côtelés, à robe rouge brillant. Chair dense, aromatique, la saveur est celle des tomates anciennes. Plante à belle production de saison. 10 semences par sachet.

Calibre : Gros fruit

Origine : France

Précocité : mi-saison

Port : Indéterminé

Cowboy



Cultivar créé et développé par Karen Olivier et nommée "Cowboy" en l'honneur de son père. Fruits de 250 à 500 grammes. La chair est dense, très aromatique à saveur exceptionnelle. Plante à belle production. Une très belle réussite en 2023.

12 semences au minimum par sachet.

Calibre : Fruit

moyen|Gros fruit

Origine : Canada

Précocité : mi-saison

Port : Indéterminé

Crimson Cushion



Variété tardive et indéterminée. Bonne productivité avec une couverture foliaire abondante. Les fruits sont de taille irrégulière, rouge vif, juteux et une tomate très solide. Bel équilibre entre acide et douceur.

Calibre : Gros fruit

Origine : Inconnue

Précocité : tardive

Port : Indéterminé

Crnkovic Yougoslavian



Variété ancienne rapportée de Yougoslavie aux Etats Unis par Yasha Crnkovic, d'où son nom. Fruit de 200 à 500 grammes à chair dense et juteuse. Saveur complexe et excellente. Plante robuste, à longue production régulière. Les fruits se conservent longtemps arrivés à maturité.

Calibre : Gros fruit

Origine : ex

Yougoslavie

Précocité : tardive

Port : Indéterminé

Cruza peppermint



Variété récente créée par Analia Dalvit en Argentine. Fruit à chair bicolore, très savoureuse avec sur la peau un épiderme peau de pêche. Poids moyen 250 grammes jusqu'à plus gros (500 grammes).

*Calibre : Fruit
moyen|Gros fruit*

Origine : Argentine

Précocité : mi-saison

Port : Indéterminé

Cuore Antico di Acqui Terme



Calibre : Gros fruit

Origine : Italie

Précocité : mi-saison

Port : Indéterminé

Variété ancienne, rare, du patrimoine Italien. Originaire du Piémont, plus précisément de Acqui Terme, une ville de cette région elle porte le nom. Très gros fruits à chair ferme, très riche en matières sèches, sans doute le plus gros fruit de type "paste". La chair qui contient très peu de graines est sucrée et produit des sauces à saveur très riche, et aromatique. Plante à très grand développement à production échelonnée sur la saison.

12 semences par sachet.

Cuore di Bue Cavallino Treperti



Calibre : Fruit

moyen|Gros fruit

Origine : Italie

Précocité : mi-saison

Port : Indéterminé

Cultivar originaire de la Région de Vénétie et qui porte le nom de la commune de Cavallino Tréporti. Fruit parfaitement cordiforme de 150 à 250 grammes. Chair ferme, contenant très peu de graines à saveur douce. Belle production jusqu'aux premiers froids.

Cuore di Bue Rosa



Variété très ancienne, très souvent imitée, mais pas égalée. Fruits de 200 à 400 grammes, certains atteignent le poids de 700 grammes dans de bonnes conditions de cultures. Chair dense, contenant peu de graines à saveur très sucrée. Excelle en soupe froide. Plante à mise à fruits assez précoce.

Calibre : Gros fruit

Origine : Italie

Précocité : précoce

Port : Indéterminé

Cuore Di Dronero



Variété originaire d'Italie. Fruit en forme de coeur rouge de moyen à gros 250 /500 grammes. Chair dense très charnue , goût riche bien équilibrée. Variété très productive sur toute la saison.

Calibre : Fruit

moyen|Gros fruit

Origine : Italie

Précocité : mi-saison

Port : Indéterminé

Cuostralee



Calibre : Gros fruit

Origine : France

Précocité : tardive

Port : Indéterminé

Variété héritage familiale faisant partie des 100 variétés décrites dans le livre de Carolyn Lhomme. Fruit de 250 à 500 grammes et plus dans de bonnes conditions de cultures, les plus gros fruits ayant tendance à devenir difformes. Chair charnue à saveur de tomate ancienne. Plante robuste et productive.

Czarnogotowski



Calibre : Gros fruit

Origine : Pologne

Précocité : mi-saison

Port : Indéterminé

Variété assez rare Polonaise introduite au Seed Savers Yearbook 1997. Fruit de 300 à 450 grammes à robe rose unie aux épaules un peu rebondies. Chair ferme et juteuse à saveur douce. Variété très productive. 12 Semences par sachet.

Coeur de Boeuf Reif red



Variété ancienne originaire d'Italie, transmise par J. Reif de Pennsylvanie. Fruits fermes, charnus cordiformes bien jouflus. Peu sensibles à l'éclatement. Saveur douce. Production importante.

Calibre : Gros fruit

Origine : Italie

Précocité : mi-saison

Port : Indéterminé

D.B. Cooper



Croisement de Marianna's Peace et d'une variété noire inconnue. Variété en provenance de la Caroline du Nord, U. SA. La robe est rouge sombre à pourpre sombre aux épaules vertes. Saveur prononcée et équilibrée. Plant à feuillage de pomme de terre, croissance indéterminée.

Calibre : Fruit

moyen|Gros fruit

Origine : USA

Précocité : mi-saison

Port : Indéterminé

Da Chillo



Variété originaire de Toscane en Italie. Gros fruit rose entre 500 grammes à 700 grammes légèrement aplati, fortement côtelé en partie haute, à chair de boef, charnu et saveur agréable.

Calibre : Gros fruit

Origine : Italie

Précocité : tardive

Port : Indéterminé

Da Chilo Orange



Variété locale de Toscane, Italie centrale. Fruit orange , rond, aplati et légèrement orienté , poids moyen à gros 250/400 grammes. Chair de boeuf riche et dense, fruitée, saveur exceptionnelle !

Calibre : Fruit

moyen|Gros fruit

Origine : Italie

Précocité : mi-saison

Port : Indéterminé

Da Costa's Portuguese



Fruit de grande taille. Saveur douce et équilibrée.
Production abondante à partir de la mi-saison.

Calibre : Gros fruit

Origine : Portugal

Précocité : mi-saison

Port : Indéterminé

Dacia Pontica



La tomate dacia Pontica est une variété semi-tardive, destinée à la culture été-automne. Le fruit est ferme, sphérique - aplati, rouge foncé. Le poids des tomates est compris entre 90 et 150 g environ.

*Calibre : Gros fruit|Petit
fruit*

Origine : Inconnue

Précocité :

mi-saison|tardive

Port : Indéterminé

Dad's Barber Paste



Variété rare des États-Unis. Tomate rouge cylindrique avec généralement un mamelon en extrémité. De plus elle a peu de graine. Chair ferme et savoureuse. Convient pour les sauces, coulis et séchage. Bonne récolte en deuxième partie de saison.

Calibre : Fruit

moyen|Gros fruit

Origine : USA

Précocité : mi-saison

Port : Indéterminé

Daetwyler



Serait une mutation spontanée de 'Marizol Purple' découverte dans ses plantations par un jardinier Suisse. Fruit de 250 à 400 grammes. Chair charnue, juteuse à saveur équilibrée. Plante à grand développement et productive.

Calibre : Fruit

moyen|Gros fruit

Origine : Suisse

Précocité : mi-saison

Port : Indéterminé

Dagestanskiy



Variété rare héritage du Daghestan, de la collection de la famille Yaschenko. Gros fruits, jusqu'à 450 grammes portés en bouquets de 4 à 5 fruits. Chair de boeuf très dense, charnue, contenant peu de graines à l'excellente saveur sucrée. Variété productive et très bien adaptée aux régions a été frais ou court.

12 semences minimum par sachet.

Calibre : Gros fruit

Origine : Russie

Précocité : précoce

Port : Indéterminé

Daniel Burson



La couleur de la robe de cette variété est pourpre marbrée de rouge. Variété récente issue du croisement supposé de "Indian Stripe" et "Daniels" qui s'est produit chez Bill Jeffers.

Calibre : Gros fruit

Origine : USA

Précocité : mi-saison

Port : Indéterminé

Danka



Variété héritage de la famille Danka. Fruit de 250 à 500 grammes à chair charnue, contenant peu de graines et à bonne saveur complexe. Plante à grand développement produisant des fruits régulièrement.

Calibre : Gros fruit

Origine : Bulgarie

Précocité : mi-saison

Port : Indéterminé

Dark Italian



Variété au passé mystérieux et dont l'origine est inconnue. Gros fruit à la robe pourpre sombre très brillante. Chair très charnue à saveur très riche à réserver pour celles et ceux qui aiment le goût fort des tomates noires. Plante à feuillage régulier productive.

Calibre : Gros fruit

Origine : Inconnue

Précocité : mi-saison

Port : Indéterminé

Darocence



Originnaire de la région d'Aragon en Espagne. Fruit de 500 grammes à 1 Kilo selon de type de conduite des plantes adoptée. Chair très charnue à petites loges contenant très peu de graines. Saveur équilibrée se terminant sur une petite pointe d'amertume. Plante résistante à la chaleur.

Calibre : Gros fruit

Origine : Espagne

Précocité : tardive

Port : Indéterminé

Dawn ou Zarya



Variété originaire de Bulgarie. Gros fruit rouge, plat, chair très charnue et dense, très bonne saveur. Poids moyen 250 grammes parfois gros pouvant atteindre les 800 gr dans de bonnes conditions.

Calibre : Gros fruit

Origine : Bulgarie

Précocité : mi-saison

Port : Indéterminé

Ded Iwan



Variété ancienne très rare. Fruits de 200 à 500 grammes, voir plus dans de bonnes conditions de culture. Chair ferme, aromatique, à saveur très douce et sucrée. Plante à belle production qui commence 70 jours après plantation.

Calibre : Gros fruit

Origine : Russie

Précocité : mi-saison

Port : Indéterminé

Deduschkino Bytchye Serdze



Coeur de boeuf très prolifique fruit de 200 à 500g de couleur rouge charnue et à la saveur bien équilibrée.

Calibre : Gros fruit

Origine : Russie

Précocité : mi-saison

Port : Indéterminé

Del Nerpio Verde



Certainement la meilleure des tomates vertes, même la référence, "Malakhitovaya Shkatulka" est dépassée. Fruit de 200 à 400 grammes, à robe verte, très brillante. Chair juteuse, sucrée. Belle plante prolifique.

Calibre : Gros fruit

Origine : Espagne

Précocité : mi-saison

Port : Indéterminé

Delicious Hunt Strain



Variété originaire du Canada , développée par Tim Hunt. Fruit rose , chair de type beefsteaks très charnue et dense. Produisant de gros fruits souvent difformes et dépassant un poids entre 400/ 600 gr. Saveur d'antan très riche en goût.

Calibre : Gros fruit

Origine : Canada

Précocité : mi-saison

Port : Indéterminé

Delta Diver Green



Fruit vert zébré à la forme aplatie. La saveur de ces tomates est exquise : fruitée, arômes subtils, grande douceur !. La production démarre dès la mi-saison.

Calibre : Gros fruit

Origine : USA

Précocité : mi-saison

Port : Déterminé

Demit de Rosoy



Variété familiale issue de sélections faites par cinq générations de jardiniers de la famille Demit de Rosoy. Quelques semences nous ont été offertes afin de pérenniser cette obtention. Très gros fruit, en septembre 2018, un de cette variété a remporté le 1er prix de la plus grosse tomate à la fête des légumes anciens d'Haverskerque. Chair charnue et dense à l'excellente saveur. Plante à très grand développement.

Calibre : Gros fruit

Origine : France

Précocité : tardive

Port : Indéterminé

Desdemona's Heart



Calibre : Gros fruit

Origine : Russie

Précocité : mi-saison

Port : Indéterminé

Variété commerciale Russe. Fruits de 200 à 350 grammes, en majorité cordiformes, mais qui peuvent prendre d'autres formes. Robe jaune orangé se voilant de rose en partie apicale. Chair charnue, juteuse, contenant peu de graines. Saveur fruitée, se terminant sur une pointe d'acidité. Plante à grand développement, régulièrement productive. Synonyme : Serdtse Desdemony

Dietitcheskii zdovorovyak



Calibre : Fruit

moyen|Gros fruit

Origine : Russie

Précocité : mi-saison

Port : Indéterminé

Variété qui signifie littéralement « variété diététique pour homme sain ». Variété qui est à la fois savoureuse et qui est intéressante pour les personnes ayant des soucis gastriques. Les fruits orange, couleur miel ambré, plus ou moins gros contiennent un minimum d'acide et irritent peu la muqueuse gastrique. La chair est dense, riche en carotène, délicieuse en salade. Production abondante.

Dikaya Rosa



Plante indéterminée à feuillage régulier. Gros fruit rose de type beefsteak de 300 à 800 grammes à chair dense avec peu de graines. Saveur équilibrée. Variété tardive à très bonne productivité de fin de saison originaire de Moldavie.

Calibre : Gros fruit

Origine : Moldavie

Précocité : mi-saison

Port : Indéterminé

Dikovinnyy Tsvetok Zheltyye



Nouvelle et rare variété Russe. Fruit de 200 à 350 grammes, aplati, côtelé, voir difforme pour les plus gros. Robe jaune, finement striée de jaune plus foncé à vert très clair. Épiderme très fin. Chair de boeuf charnue, contenant peu de graine à excellente saveur douce. Plante productive, résistante au stress thermique des saisons difficiles.

Calibre : Gros fruit

Origine : Russie

Précocité : mi-saison

Port : Indéterminé

Dingo Eye



Variété dont on ignore l'origine. Fruit de 200 à 400 grammes à robe jaune orangé larvé de rose. Chair tout aussi bicolore, parfumée, contenant peu de graines. Saveur fruitée. Plante à bonne productivité.

*Calibre : Fruit
moyen|Gros fruit
Origine : Inconnue
Précocité : tardive
Port : Indéterminé*

Dinner Plate



Variété très ancienne à l'origine inconnue et inscrite au Seeds Savers Yearbook en 1982. Fruits cordiformes, légèrement côtelés, de 300 à 500 grammes, certains spécimens dépassant largement ce poids. Chair charnue et juteuse à saveur équilibrée. Plante à grand développement et productive.

*Calibre : Gros fruit
Origine : Inconnue
Précocité : mi-saison
Port : Indéterminé*

Dixie Golden Giant



Variété ancienne fixée et cultivée par la famille Amish depuis 1930 aux. USA. Gros fruit entre 300 à 500 grammes de type beefsteack, chair de boeuf charnu, ferme, saveur douce et sucrée avec juste une pointe d'acidité.

Calibre : Gros fruit

Origine : USA

Précocité : mi-saison

Port : Indéterminé

Dolo Striped



Variété Française d'Eric Padebas, issue d'une mutation spontanée de la Variété Chocolate striped. Fruit côtelé, légèrement aplati et strié de vert, chair charnue et savoureuse. Poids moyen 200 grammes à gros (400 grammes).

Calibre : Fruit

moyen|Gros fruit

Origine : France

Précocité : mi-saison

Port : Indéterminé

Domaci Orjac



Variété très rare. Gros fruits de 400 à 700 grammes, portés en bouquets de deux ou trois. Chair ferme, parfumée à saveur très douce. Plante solide à production plutôt de seconde partie de saison.

Calibre : Gros fruit

Origine : Croatie

Précocité : tardive

Port : Indéterminé

Domaine de Saint Jean de Beauregard



Variété rare et récente issue d'un croisement accidentel dans notre jardin et stabilisée. Baptisée à la fête des plantes d'automne 2017 à Saint Jean de Beauregard. Plante à croissance indéterminée au feuillage régulier, très belle production. Gros fruit rond de 200 à 400 grammes à l'épiderme zébré de jaune et orangé. La chair est dense, juteuse, aromatique, à saveur fruitée.

Calibre : Gros fruit

Origine : France

Précocité : mi-saison

Port : Indéterminé

Domingo



Calibre : Gros fruit

Origine : USA

Précocité : tardive

Port : Indéterminé

La tomate du dernier record du monde. Le 14 juillet 2020, Dan Sutherland de Walla Walla (Etats Unis) a produit un fruit dont le poids de 4, 898 kilos a été certifié. Fruit de 1 kilo et plus dans de bonnes conditions de cultures et de conduite des plantes. Chair charnue, contenant très peu de graines à saveur assez douce. Mise à fruits assez tardive.

Dominico



Calibre : Gros fruit

Origine : Espagne

Précocité : mi-saison

Port : Indéterminé

Variété originaire d'Espagne qui aurait été rapportées en France en 1939 par des réfugiés. Elle porte le nom d'un des jardiniers qui l'a cultivée durant des années dans la région toulousaine. Fruits de 400 à 700 grammes. Chair ferme, très aromatique à saveur légèrement sucrée.

Don's Double Delight



Variété originaire des. U. S. A développée par le Graig Lehoullier. Très beau fruit marbré de rouge , jaune , légèrement aplati et côtelé selon les fruits. Chair de type beefsteack , charnu de très bonne saveur sucrée et très douce.

Calibre : Fruit

moyen|Gros fruit

Origine : USA

Précocité : mi-saison

Port : Indéterminé

Donskoi



Variété originaire de Russie. Fruit rouge sensiblement cordiforme. Production importante de fruits. Synonyme : Donskov O. P ou ????????

Calibre : Gros fruit

Origine : Russie

Précocité : tardive

Port : Indéterminé

Dorothy's Mennonite Bicolor



Variété heirloom maintenue par les jardiniers de la communauté Mennonite. Fruits de 200 à 500 grammes à robe bicolore mêlant le rouge et le jaune. Chair dense, juteuse à excellente saveur équilibrée, . Plante à belle production.

Calibre : Fruit

moyen|Gros fruit

Origine : USA

Précocité : mi-saison

Port : Indéterminé

Dot's Delight



Cultivar rare, à feuillage de pomme de terre découverte par Bill Malin. Fruits de 200 à 400 grammes à chair ferme et juteuse. Plante à belle production tardive.

Calibre : Fruit

moyen|Gros fruit

Origine : USA

Précocité : tardive

Port : Indéterminé

Dr Lyle



Variété héritage familiale. Présentée et inscrite au Seeds Savers Yearbook en 1996. Fruits de 300 à 600 grammes, même plus dans certaines conditions de cultures et de conduite des plantes. Chair charnue, juteuse, à excellente saveur complexe. Plante à feuillage angora à très bonne production jusqu'aux gelées.

Calibre : Gros fruit

Origine : USA

Précocité : mi-saison

Port : Indéterminé

Dr Wyche's Yellow



Variété heirloom familiale, développée et fixée par le docteur Wych dans l'Etat de l'Oklahoma. Inscrite au Seeds Savers Yearbook en 1992 et est décrite dans le livre "100 heirloom tomatoes for the american garden". Fruits de 300 à 800 grammes, irrégulièrement côtelés. Chair très charnue, parfumée, à petites loges contenant peu de graines. Excellente saveur, très complexe. Plante à mise à fruits très tardive, productive en fin de saison.

Calibre : Gros fruit

Origine : USA

Précocité : tardive

Port : Indéterminé

DSA



Variété dwarf indéterminée développée par Dean Slater à partir d'une sélection de Brad Gates et peut-être pas complètement stable. Fruit de 200 à 300 grammes à la magnifique robe striée. Chair juteuse à l'excellente saveur fruitée.

Calibre : Gros fruit

Origine : USA

Précocité : mi-saison

Port : Indéterminé

Dulcea de Fagaras

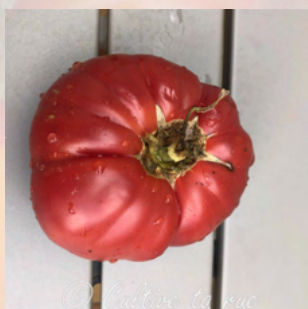

Variété héritage roumaine cultivée en Transylvanie dans la région de Făgăraș. Gros fruits charnus roses à chair de boeuf. Savoureuse, elle est excellente en salade, bonne production étalée. Synonyme : Dulce de Fagaras, Douce de Fagaras, Sweet of Fagaras.

Calibre : Gros fruit

Origine : Roumanie

Précocité : mi-saison

Port : Indéterminé

Dutka's Pink



Calibre : Gros fruit

Origine : Canada

Précocité : mi-saison

Port : Indéterminé

Variété à croissance indéterminée de grand développement au feuillage régulier. Gros fruit rond légèrement aplati et côtelé sur les épaules de 250 à 400 grammes. Chair très dense contenant peu de graine à la riche saveur équilibrée. Bonne productivité.

Dvorzovij



Calibre : Gros fruit

Origine : Russie

Précocité : mi-saison

Port : Indéterminé

Variété au goût exceptionnelle. Une saveur riche en parfum mêlant à la fois le coté fruité avec une pointe d'acidité et le goût des tomates anciennes. Production de fruits importante.

Dwarf Caitydid



Plant dwarf au feuillage rugosa régulier. La saveur des fruits est bien équilibrée et goûteuse. La robe est jaune avec à maturité une partie inférieure tirant sur le rose.

Calibre : Gros fruit

Origine : Australie

Précocité : mi-saison

Port : Indéterminé

Dwarf Confetti



Fruits au goût exceptionnel. La saveur est fruitée avec une pointe d'acidité. Les parfums sont nombreux et riches. La robe des fruits est jaune avec des striures rouges.

Calibre : Gros fruit

Origine : Australie

Précocité : mi-saison

Port : Indéterminé

Dwarf Elsie's Fancy



Cultivar issu du Dwarf Project Tomato, né du croisement de "Variegated" X "Dwarf Mr Snow";. Fruits de 180 à 250 grammes. Chair juteuse à excellente saveur bien équilibrée. Plante de type arbre aux feuillage rugosa et panaché.

Calibre : Fruit

moyen|Gros fruit

Origine :

Australie|USA

Précocité : tardive

Port : Indéterminé

Dwarf Parfait



Fruit vert ambré de taille moyen à grosse. Saveur fruitée et bien équilibrée. Plant dwarf au feuillage de pomme de terre rugosa et à la croissance indéterminée. Bonne production sur la deuxième partie de saison.

Calibre : Fruit

moyen|Gros fruit

Origine : Australie

Précocité : tardive

Port : Indéterminé

Dwarf Russian Swirl



Fruit jaune marbré de rose à la saveur douce et fruitée. Comme beaucoup de dwarf, cette variété est issue du programme de Dwarf Tomato Project. Plant ramassé au feuillage régulier rugosa.

Calibre : Gros fruit

Origine : Australie

Précocité : mi-saison

Port : Indéterminé

Dwarf Stony Brook Heart

NOUVEAUTE 2025



Cultivar développé dans le cadre du "Dwarf Tomato Project3, à partir de la famille "Worry" en croisant "Speckled Roman" et Wherkonkaï". Sélection de Gina McDermott. Fruits de 150 à 250 grammes à robe rouge finement striée de jaune. Chair contenant peu de graines, à saveur équilibrée. Plante de type arbre à feuillage de feuilles de pomme de terre Rugosa. Belle productivité. 12 semences par sachet.

Calibre : Fruit

moyen|Gros fruit

Origine :

Australie|USA

Précocité : mi-saison

Port : Indéterminé

Dwarf Vince's Haze



Fruit pourpre de taille intermédiaire. Délicieuse saveur riche en arômes. Plant dwarf feuillage régulier rugosa, croissance indéterminée.

Calibre : Fruit

moyen|Gros fruit

Origine : Australie

Précocité : mi-saison

Port : Indéterminé

Dyadya Styopa



Développée en Sibérie par un groupe de sélectionneurs de tomates. Son nom fait référence à la grande taille des fruits et à celui d'u policier géant, personnage principal d'une série de poèmes intitulée "Oncle Styopa". Fruits très longs, jusqu'à 17 centimètres, pour un poids de 150 à 200 grammes. Chair ferme, contenant peu de gel et de graines. Saveur sucrée. Plante à grand développement, très productive.

Calibre : Gros fruit

Origine : Russie

Précocité : mi-saison

Port : Indéterminé

10 graines par sachet.

Dynnye



Fruits de 200 à 400 grammes à robe jaune orangé. Chair ferme, qui se tient bien à la cuisson, très utilisée dans son pays d'origine pour ses qualités. Plante à bon comportement lors de saison difficiles, notamment fraide. Très productive.

Calibre : Gros fruit

Origine : Russie

Précocité : mi-saison

Port : Indéterminé

Earth wonder orange

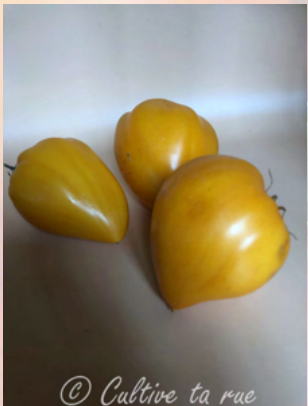

© Cultive ta rue

Merveilleuse variété russe de mi-saison. Fruits cordiformes, pointus très jolis d'un joli orange soutenu. Chair charnue la saveur est excellente fruitée et sucrée. Très peu de graines. Récolte importante.
10 graines par sachets

Calibre : Gros fruit

Origine : Russie

Précocité : mi-saison

Port : Indéterminé

Eastham Pink Heirloom



Variété ancienne de la famille Eastham qui la cultive dans l'Etat du Kentucky. Fruit de 300 à 500 grammes, chair dense, contenant peu de graine. Saveur bien équilibrée. Plante résistante aux maladies à feuillage régulier et à longue production.

Calibre : Fruit

moyen|Gros fruit

Origine : USA

Précocité : mi-saison

Port : Indéterminé

Eclat Doré du Désert



Cultivar très rare. Fruits de 250 à 400 grammes à robe orange très brillante. La chair est ferme, aromatique, la saveur est douce avec une pointe de fruits exotique. La production est au rendez-vous sur une plante robuste.

Calibre : Fruit

moyen|Gros fruit

Origine : Russie

Précocité : mi-saison

Port : Indéterminé

Eighth Wonder Of The World



Calibre : Gros fruit

Origine : incertaine

Précocité : mi-saison

Port : Indéterminé

Fruits de couleur "émeraude" et de grande taille. La saveur de ces fruits est subtile, fruitée : en un mot c'est un délice ! Et de plus la production est abondante dès le milieu de saison.

El Amar



Calibre : Gros fruit

Origine : Palestine

Précocité : mi-saison

Port : Indéterminé

Variété héritage Palestinienne rare cultivées depuis des générations. Gros fruit de 300 à 600 grammes, à la forme très nervurée, torturée pour les plus gros. Robe rose pâle unie. Chair charnue à saveur savoureuse, plutôt sucrée. Variété productive et très résistante à la sécheresse, notamment de cette année 2019.

Elbe



Calibre : Fruit

moyen|Gros fruit

Origine : Allemagne

Précocité : tardive

Port : Indéterminé

Variété très ancienne, citée dans les catalogues de semences dès 1889, inscrite au Seeds Savers Yearbook en 1997. Fruit de 200 à 400 grammes à robe jaune plus ou moins orangé selon le stade de maturité. Chair dense à petites loges. Saveur douce avec une pointe d'amertume. A déguster très mûre. Plante à feuillage de pomme de terre à mise à fruit tardive.

Elfie



Calibre : Gros fruit

Origine : USA

Précocité : tardive

Port : Indéterminé

Variété dont on ne connaît pas formellement l'origine, serait un héritage Américain. Gros fruits de type beefsteak dont la robe peut varier du jaune à l'orange à complète maturité. Chair de boeuf orange charnue à saveur exceptionnelle. Plante à très grand développement généreuse en seconde partie de saison.

Elmer's Old German



Ancienne héritage d'Allemagne. Fruit rose foncé en forme de coeur. Chair dense et juteuse , saveur bien équilibrée , délicieuse. Poids moyen à très gros 250/800 grammes

Calibre : Fruit

moyen|Gros fruit

Origine : USA

Précocité : mi-saison

Port : Indéterminé

Enorme de Talmont



Originare de France , variété cultivée depuis de nombreuses années par un maraîcher de Talmont Saint-Hilaire en Vendée. Gros fruit rouge rond , légèrement côtelè et aplati , chair charnu de type beefsteack , saveur typique de tomate d'autrefois. Production avec peu de fruits mais que des gros en moyenne de 350 gr à 1 kilo. Idéal pour les sauces et les coulis.

Calibre : Gros fruit

Origine : France

Précocité : mi-saison

Port : Indéterminé

Enormous Plum



Fruit de 200 à 300 grammes pruniforme renflé en son son centre, parfois quelque peu piriforme. Chair de type paste, contenant peu de gel et de graines. Bonne saveur, avec un peu d'acidité révélée dans la confection de sauces et coulis. Plante productive.

Calibre : Fruit

moyen|Gros fruit

Origine : incertaine

Précocité : tardive

Port : Indéterminé

Erich's Grosse Herz



Variété rare, provenant de la collection de Erich Stekovics. Fruits de 200 à 350 grammes parfaitement cordiformes. Chair Charnue, aromatique à saveur sucrée. Plante à très belle production de saison.

Calibre : Fruit

moyen|Gros fruit

Origine : Autriche

Précocité : mi-saison

Port : Indéterminé

Ernesto



Cultivar d'origine italienne rapporté aux Etats Unis par des Immigrants. Fruit cordiforme à forme de poids d'horloge. Chair dense à petites loges latérales contenant peu de graines. Bonne saveur de tomate ancienne, qui exprime ses qualités lors de la confection de sauces. Grande plante à bonne production.

Calibre : Gros fruit

Origine : Italie

Précocité : mi-saison

Port : Indéterminé

Eros



Créée par Milan Sodomka en 1976. Variété à robe très brillante, en forme de poivron étiré, se terminant parfois par une petite pointe. Chair ferme et sucrée. Très adaptée à la confection de conserves, ou de sauces colorées. Se tient bien à la cuisson. Plante très productive, résistante aux maladies et aux variations de température. N. B. : Une autre variété de type cerise est commercialisée par certaines vendeurs de semences.

12 semences par sachets.

Calibre : Gros fruit

Origine : Tchéquie

Précocité : mi-saison

Port : Indéterminé

Etter's Big Heart of Color



Variété très rare, déjà cultivée en 1940 et sauvegardée par quelques familles. Fruits de 250 à 400 grammes, le plus souvent cordiformes aplatis. Chair larvée de rose, juteuse, aromatique, à excellente saveur sucrée.

12 semences par sachet.

Calibre : Gros fruit

Origine : USA

Précocité : tardive

Port : Indéterminé

Eva's amish stripe



Variété préservée par la communauté Amish aux. USA. Joli dégradé de marbrure jaune à rouge/rose. Ces tomates sont succulentes, un juste équilibre entre les différentes saveurs.

Calibre : Gros fruit

Origine : Inconnue

Précocité : tardive

Port : Indéterminé

Evergreen



Variété connue depuis 1956, à l'origine inconnue. Inscrite au. GNIS. Fruit de 200 à 300 grammes à robe verte se voilant d'ambre à complète maturité. Chair ferme, juteuse, parfumée à excellente saveur. Plante robuste à bonne productivité. Synonyme : "Emerald Evergreen".

Calibre : Gros fruit

Origine : Inconnue

Précocité : mi-saison

Port : Indéterminé

Evergreen lemon



Variété rare à l'origine inconnue. Beaux fruits charnus d'un vert émeraude qui devient ambre à pleine maturité. Chair de type beefsteak à saveur sucrée très agréable.

Production moyenne.

12 graines par sachet

Calibre : Gros fruit

Origine : Inconnue

Précocité : mi-saison

Port : Indéterminé

Extremeno Caceres



Fruit rouge de de grande taille, de type beefsteak, de forme aplatie avec les épaules côtelées et rebondies. Plant au feuillage régulier, croissance indéterminée. Production régulière sur l'ensemble de la saison

Calibre : Gros fruit

Origine : Espagne

Précocité : mi-saison

Port : Indéterminé

Faelan's first snow



Variété récente, travail de Blane Horton sur la base de Cherokee purple. Fruits pourpres, chair de type beefsteak. Feuillage panaché. Saveur excellente sans doute héritage de ses ancêtres. Une bien belle et bonne, à consommer rapidement après cueillette.

Calibre : Fruit

moyen|Gros fruit

Origine : USA

Précocité : mi-saison

Port : Indéterminé

Fatima



Variété originaire de Russie. Fruit rose/rouge en forme de coeur, charnu, saveur douce et sucrée, très agréable. Poids moyen (250 grammes) à gros (400 grammes), plant pas très haut ne dépassant pas les 80 cm. Très bonne production. Idéal pour la culture en plein champs, très résistante au mildiou et fait également preuve d'une excellente résistance à d'autres maladies.

Calibre : Fruit

moyen|Gros fruit

Origine : Russie

Précocité : précoce

Port : Déterminé

Fatso



Fruit rond à aplatie de couleur rouge et de taille intermédiaire à grande. Plants à croissance indéterminée et avec une production importante.

Calibre : Fruit

moyen|Gros fruit

Origine : Inconnue

Précocité : tardive

Port : Indéterminé

Favorit de Zaren



Variété rare découverte en Roumanie qui peut être cultivée aussi bien en serre qu'à l'extérieur, résistant aux maladies, gros fruits rouges aux épaules vertes. Saveur excellente et plein d'arôme, le plant est très productif. Consommation en salade ou en cuisson. Une belle découverte !.

Calibre : Gros fruit

Origine : Inconnue

Précocité : mi-saison

Port : Indéterminé

Feo De Ríogordo



Plant avec une bonne production de tomate. Bonne taille de fruit et à la saveur des tomates d'antan.

Calibre : Gros fruit

Origine : Espagne

Précocité : tardive

Port : Indéterminé

Ferris wheel



Cette variété a été développée par la compagnie Salzer Seed Company. Bonne production de fruits.

Calibre : Gros fruit

Origine : USA

Précocité : tardive

Port : Indéterminé

Fetterman Red Devils



Variété héritage de la famille Fetterman qui la cultive depuis plusieurs générations à Garrard County dans l'Etat du Kentucky. Fruit de 150 à 250 grammes se terminant par un téton. Chair ferme, à saveur riche. Plante à grand développement à importante et longue production. 12 semences par sachets.

Calibre : Fruit
moyen|Gros fruit

Origine : USA

Précocité : tardive

Port : Indéterminé

Feuerwerk



Variété à croissance indéterminée au feuillage régulier. Gros fruit de 200 à 400 grammes, rond, aplati à la robe rouge discrètement striée de jaune à l'épiderme plus ou moins liégeux. Chair de boeuf dense et charnue à la bonne saveur équilibrée. Il est à noter que deux autres variétés, une commerciale en Russie et une autre aux Etats Unis portant le même nom.

Calibre : Gros fruit

Origine : Allemagne

Précocité : mi-saison

Port : Indéterminé

Figue Rose - Inzhir Rozovyi



Variété Russe commerciale qui donne des fruits piriformes de couleur rose , ils sont charnus et abondants. Le poids varie entre 200/400 gr.

Calibre : Fruit

moyen|Gros fruit

Origine : Russie

Précocité : mi-saison

Port : Indéterminé

Filaris



Filaris est l'une des plus petites tomates connue 1g, elle ressemble à ses ancêtres primitifs. Les petits fruits rouges rassemblés en grappe comme des groseilles sont juteux au bon gout de tomate ancienne. Pied touffu et résistant de 60 cm de hauteur cultivable en pot rempli de petits fruits rouges le faisant ressembler à une décoration de Noël, parfait pour les enfants qui peuvent picorer fruit par fruit.

Calibre : Groseille

Origine : Inconnue

Précocité : mi-saison

Port : Déterminé

Fioletvoye Serdtse

NOUVEAUTE 2025



Cultivar rare. Fruits de 200 à 300 grammes, cordiformes à robe chocolat. Chair sombre, contenant très peu de graines, aromatique, à saveur type des tomates dites noires.

10 semences par sachet.

Calibre : Gros fruit

Origine : Russie

Précocité : mi-saison

Port : Indéterminé

Fish Lake Oxheart



Variété ancienne à croissance indéterminée au feuillage régulier. Gros fruit cordiforme se terminant en tétou de 250 à 500 grammes. Robe rose écarlate unie. Chair de boeuf charnue, juteuse contenant que très peu de graines à lyres bonne saveur. Considérée comme une des meilleures cordiformes et très rare.

12 semences minimum par sachet.

Calibre : Gros fruit

Origine : Canada

Précocité : mi-saison

Port : Indéterminé

Flathead monster



Cette variété a été présentée au Seed Savers Yearbook en 2005. La saveur de ce fruit est excellente.

Calibre : Gros fruit

Origine : USA

Précocité : mi-saison

Port : Indéterminé

Fleur de RéAgir



Variété née d'un croisement naturel dans les jardins de l'association. RéAgir qui aide à la réinsertion dans la région de Lestrem (59). Elle a été officiellement baptisée à la Fête de la Tomate de Haverskerque en 2009. Fruit de 200 à 400 grammes, très côtelé, rouge acajou. Chair ferme à loges creuses. Idéale à farcir. Bonne productivité.

Calibre : Fruit

moyen|Gros fruit

Origine : France

Précocité : mi-saison

Port : Indéterminé

Flor de Baladre



Variété originaire de la Région de Murcia en Espagne, souvent présentée sous le nom erroné de "Flor de Balabre". Fruits de 300 grammes à 400 grammes, très côtelés. Des fruits atteignant 1 kilogramme, dans de bonnes conditions de cultures sont courants. Chair charnue, juteuse, la saveur est celle des tomates anciennes. Plante solide, productive.

Calibre : Gros fruit

Origine : Espagne

Précocité : mi-saison

Port : Indéterminé

Florentine beauty



Calibre : Gros fruit

Origine : Inconnue

Précocité : mi-saison

Port : Indéterminé

Fruits jaune citron très côtelés les plis sont réguliers. Très bon goût, surtout pour un fruit jaune. Saveur douce et sucrée avec une très légère pointe d'acidité, très bon rendement surtout en temps chauds. Elle fait une excellence sauce jaune vif. Fruit juteux et qui n'est pas creux contrairement à ce que laisserait penser sa forme. Excellente résistance aux maladies.

12 graines par sachet

Fox nose



Calibre : Gros fruit

Origine : Russie

Précocité : mi-saison

Port : Indéterminé

Variété récente originaire de Russie, rare. Gros fruits en forme de coeur orange rappelant le nez d'un renard d'où son nom. Chair pleine, très peu de graines. Saveur légèrement acide. Synonyme : Liskin nos, Foxnose. 10 graines par sachet, stock faible

Franck' Large Red



Variété heirloom familiale originaire de l'Etat du Kentucky, inscrite au Seeds Savers Yearbook en 2007. Fruits à forme assez variable de 200 à 500 grammes à robe rose contrairement à ce que pourrait laisser penser le nom. Chair charnue, juteuse à saveur sucrée/salée, rafraîchissante. Plante robuste à bonne production.

Calibre : Gros fruit

Origine : USA

Précocité : tardive

Port : Indéterminé

Frankstein black



Variété originaire des. USA. Les fruits sont aplatis, gros avec les épaules vertes. De couleur pourpre-noire, la chair est foncée avec un gel vert foncé. Très bonne saveur.

Calibre : Gros fruit

Origine : USA

Précocité : tardive

Port : Indéterminé

Fresa



Variété originaire de la région d'Andalousie. Fruits de 200 à 350 grammes. Chair charnue, à excellente saveur assez douce. Plante à grand développement et à production échelonnée sur la saison.

Calibre : Fruit

moyen|Gros fruit

Origine : Espagne

Précocité : mi-saison

Port : Indéterminé

Furioso Remella



Variété originaire d'Italie , région de Bergame. Fruit rouge rond, aplati , côtelé , poids moyen à gros 250 / 500 grammes. Chair de boeuf dense et charnue , très bonne saveur de tomates d'autrefois. Idéal en salade.

Calibre : Fruit

moyen|Gros fruit

Origine : Italie

Précocité : mi-saison

Port : Indéterminé

Gail



Tomate récente développé par. B Jeffers. Les fruits sont de taille intermédiaire (100-250 gr). Les plants sont avec des feuilles de pomme de terre. La saveur des fruits est particulièrement bien équilibrée.

Calibre : Fruit

moyen|Gros fruit

Origine : USA

Précocité : mi-saison

Port : Indéterminé

Gallego



Variété heirloom (héritage) originaire de la région de Galice. Fruits de 400 à 700 grammes et parfois plus dans de bonnes conditions de cultures. Epiderme très fin. Chair charnue contenant peu de graines, saveur sucrée, voir douce. Mise à fruit rapide, au vu du calibre des fruits produits.

Calibre : Gros fruit

Origine : Espagne

Précocité : précoce

Port : Indéterminé

Gary Ibsen's Gold



Variété dont les semences ont été offertes par un jardinier amateur de l'Etat de Virginie, à Gary Ibsen, et cultivée depuis des décennies. Fruit aplati, aux épaules côtelées, de 200 à 350 grammes. Chair charnue, juteuse à parfum de fruits exotiques. Excellente saveur. Plante à feuilles de pomme de terre à belle production.

Calibre : Fruit
moyen|Gros fruit

Origine : USA

Précocité : mi-saison

Port : Indéterminé

Gary o'sena



Fruit rouge sombre assez rond de bonne taille au gout bien équilibré. Plant à feuilles de pommes de terre.

Calibre : Gros fruit

Origine : USA

Précocité : mi-saison

Port : Indéterminé

Gary's Beauty



Variété que l'on doit à Jim Wyant, collectionneur de tomates réputé, et qui reçut les semences de Gary Millwood, d'où son nom. Fruit aux épaules légèrement côtelée de 300 à 500 grammes. Robe très brillante. Chair charnue, parfumée à bonne saveur de tomate ancienne. Grande plante à très bonne production de seconde partie de saison.

Calibre : Gros fruit

Origine : USA

Précocité : mi-saison

Port : Indéterminé

Géante d'Alsace



Variété rare de la Station fédérale de recherches agronomiques de Wädenswil, ZH, qui l'a obtenue dans les années 80 d'un jardin de Bâle. A cette époque, la variété était cultivée en Alsace. Tomate de gros format, cordiforme, rouge, chair juteuse et parfumée. Synonymes : Gigante d'Alsazia, Gigante d'Alsacia.

10 graines par sachets

Calibre : Gros fruit

Origine : Suisse

Précocité : mi-saison

Port : Indéterminé

Général Kornilov



Variété très rare, baptisée en l'honneur du célèbre général et écrivain, Lavr Gueorguievitch Kornilov. Gros fruit en forme de poids d'horloge à chair charnue, contenant peu de graines dans les loges latérales. Saveur de tomate ancienne, en sauce, le parfum est très fort. Plante à très belle production.

12 semences par sachet.

Calibre : Gros fruit

Origine : Russie

Précocité : mi-saison

Port : Indéterminé

George Detsika's Italian Red



Variété provenant d'un bel héritage ancien originaire d'Italie, cultivée depuis plus de 25 ans par George Detsika's. Fruit rouge, côtelé, chair charnu, douce et bien équilibré, très savoureuse. Excellente variété pour la confection des sauces. Poids entre 500 et 800 grammes.

Calibre : Gros fruit

Origine : Italie

Précocité : mi-saison

Port : Indéterminé

George Washington Orange



Mutation spontanée, de couleur orange de la 'George Washington' apparue dans les jardins de Cultive ta rue, et présentée au Tomatofest de Bruxelles en 2019. Fruit de 200 à 350 grammes à robe orange uni brillant. Chair ferme, juteuse et parfumée à bonne saveur sucrée. Plante à grand développement et productive.

Calibre : Gros fruit

Origine : France

Précocité : tardive

Port : Indéterminé

Georgia streak



Fruit jaune orange cotelé en partie haute. Fruit d'une saveur exceptionnelle.

Calibre : Gros fruit

Origine : USA

Précocité : mi-saison

Port : Indéterminé

German Giant



Variété ancienne fixée originaire d'Allemagne. Plant au feuillage de pomme de terre, mais qui existe également à feuilles régulières. Gros fruit rose foncé légèrement aplati de 500 à 1500 g. Chair de boeuf. Saveur superbe, aussi bonne que Brandywine. Usage : salade variété productive et résistante Très peu de graines.
10 graines par sachet

Calibre : Gros fruit

Origine : Allemagne

Précocité : mi-saison

Port : Indéterminé

German Orange Strawberry



Variété ancienne originaire des. USA. Deux lignées pour cette variété : Cordiforme et Ronde côtelé. Même souche que Orange Strawberry mais ici les fruits sont ronds côtelés, communément dénommés German Orange Strawberry sur les sites américains. Fruit d'un bel orange, poids entre 200 à 500 grammes, bonne tomate de type chair de boeuf très agréable.

Calibre : Fruit

moyen|Gros fruit

Origine : USA

Précocité : mi-saison

Port : Indéterminé

German Pink



Variété patrimoniale allemande, originaire de Bavière, déjà citée en 1883 dans les catalogues de semences. Fruits de 250 à 500 grammes, voire plus. Chair charnue à saveur douce. Plante à feuillage de pomme de terre à belle production.

Calibre : Gros fruit

Origine : Allemagne

Précocité : tardive

Port : Indéterminé

Giallo de Summer



Fruit au goût subtil et doux. La productivité de cette variété est importante durant toute la saison.

Calibre : Gros fruit

Origine : Inconnue

Précocité : mi-saison

Port : Indéterminé

Giant black ukrainian



Variété rare originaire d'Ukraine. Fruits moyens à gros rouge/pourpre foncé. Très juteuse le goût est typique des tomates noires.

Calibre : Gros fruit

Origine : Ukraine

Précocité : tardive

Port : Déterminé

Giant Doochov



Cultivar que l'on doit à Ruslan Doochov. Fruit de 250 à 400 grammes. Chair ferme, dense à parfum de tomate ancienne. Saveur complexe. Plante très robuste à très longue production de fruits homogènes. Adaptée aux conditions de cultures difficiles, résistante aux écarts de températures importants.

Calibre : Gros fruit

Origine : Ukraine

Précocité : mi-saison

Port : Indéterminé

Giant Heart Climber



Variété peu connue qui serait originaire du Canada. Fruit plus ou moins cordiforme, les plus gros fruits ayant la forme dite de bateau. Chair dense, parfumée à bonne saveur de tomate ancienne. Plante à bonne productivité jusqu'à tard dans la saison.

Calibre : Gros fruit

Origine : Canada

Précocité : tardive

Port : Indéterminé

Giant of Siebenburgen



Calibre : Gros fruit

Origine : Roumanie

Précocité : tardive

Port : Indéterminé

Variété ancienne, très rare, originaire de de Transylvanie. Gros fruit de 300 à 500 grammes, voir plus dans de bonnes conditions de culture. Cordiforme, plus ou moins émoussé, voir en forme de bateau pour les plus gros spécimens. Chair charnue, contenant peu de graines au vu de la taille des fruits. Saveur de tomate ancienne, très douce. Plante productive, de seconde partie de saison.

12 semences par sachet.

Giant Orange Detrine



Calibre : Gros fruit

Origine : Inconnue

Précocité : tardive

Port : Indéterminé

Peu de renseignement sur cette variété. Fruit orange assez clair, aplati pouvant atteindre 500g avec parfois des épaules vertes. Saveur typique des tomates orange, juteuses et très douces.

Giant Pear



Variété originaire d'Allemagne, mais dont on a que très peu de renseignements la concernant, cultivée dans nos jardins depuis plusieurs années, elle nous a conquis. Gros fruits le plus souvent piriformes, parfois avec un téton en partie apicale. Chair ferme et juteuse à la bonne saveur équilibrée, avec une pointe d'acidité. Plante très productive tout au long de la saison.

Calibre : Gros fruit

Origine : Allemagne

Précocité : tardive

Port : Indéterminé

Giant Syrian



Variété dont l'origine et le standard sont sujet à plusieurs versions. Enregistrée au Seed Saver Yearbook de 1991 par Craig LeHouillier, elle était rouge et cordiforme. La souche que nous vous proposons est l'autre c'est un beefsteak rose de gros format. Autre particularité, le feuillage peut être régulier (R. L) ou à feuilles de pomme de terre (P. L). Charnue et juteuse elle saura vous conquérir tant la saveur est équilibrée, parfumée. Très peu de graines. Production correcte.

Calibre : Fruit
moyen|Gros fruit

Origine :
incertaine|USA

Précocité : mi-saison

Port : Indéterminé

10 graines par sachets

Giant Tree



Variété héritage originaire des. USA. Fruit rose, chair très goûteuse, douce sans acidité, le poids moyen des fruits est de 300 grammes, pouvant atteindre le kilo. Plante à grand développement hors norme pouvant atteindre les 4 m. Apte à la cuisson des sauces et coulis et en salade.

Calibre : Gros fruit

Origine : USA

Précocité : tardive

Port : Indéterminé

Gift To My Wife



Variété Ukrainienne unique. Les fruits sont très beaux de couleur rouge, très côtelés, une chair douce et agréable avec des poids variable de 200 à 400 grammes.

Calibre : Gros fruit

Origine : Ukraine

Précocité : tardive

Port : Indéterminé

Gigante Boeri



Calibre : Gros fruit

Origine : Italie

Précocité : mi-saison

Port : Indéterminé

Variété originaire d'Italie. Fruit rouge rond , côtelé, de type beefsteak chair dense et charnue , juteuse , saveur riche. Poids gros 300/ 500 grammes.

Gigante Bueno Di Alessandro



Calibre : Fruit

moyen|Gros fruit

Origine : Italie

Précocité : mi-saison

Port : Indéterminé

Variété originaire d'Italie. Fruit rose cordiforme , chair très douce , charnue , goût fruité et aromatique. Poids moyen à gros 250/500grammes.

Gigante Calabresse



Variété originaire de la région de Calabre en Italie. Fruit de type beefsteak, rond, aplati, chair de boeuf charnue et dense. Très savoureuse, bien équilibrée. Poids moyen (300 grammes) voire gros (700 grammes).

Calibre : Gros fruit

Origine : Italie

Précocité : tardive

Port : Indéterminé

Gigante de Brazatortas



Héritage originaire de la région de Brazatortas, province de Ciudad Real dans la communauté autonome de Castille-La-Manche en Espagne. Gros fruit rose, côtelé, chair charnu, dense à la saveur typique de tomates d'autrefois.

Calibre : Fruit

moyen|Gros fruit

Origine : Espagne

Précocité : mi-saison

Port : Indéterminé

Gigante de Castilla



Variété espagnole dont on ne connaît pas l'origine, probablement de la Castille, très échangée par les collectionneurs de tomates Espagnols. Fruit de 250 à 400 grammes, charnu, parfumé. Chair contenant peu de graines à saveur de tomate ancienne. Plante robuste et productive.

Calibre : Gros fruit

Origine : Espagne

Précocité : mi-saison

Port : Indéterminé

Gigante del Re



Variété Italienne, originaire du Piémont. Gros fruits de couleur rouge, chair de boeuf charnue de type beefsteak. Saveur classique des tomates d'antan. Bonne production. 10 graines par sachet

Calibre : Gros fruit

Origine : Italie

Précocité : mi-saison

Port : Indéterminé

Gigante Di Bolzano



Variété originaire d'Italie. Gros fruit rouge rond , légèrement aplati et côtelé , chair charnue , juteuse et saveur excellente. Poids gros 300/800 grammes.

Calibre : Gros fruit

Origine : Italie

Précocité : mi-saison

Port : Indéterminé

Gigante Di Carmagnola



Variété originaire de la province de Turin , Italie. Très gros fruit rouge rouge rond , légèrement aplati et côtelé , chair type de boeuf , charnue de très bonne saveur d'autrefois. Poids très gros 500/ 900 grammes.

Calibre : Gros fruit

Origine : Italie

Précocité : mi-saison

Port : Indéterminé

Gigante Farina



Ce cultivar est le fruit du travail de sélection de Remo Farina, un jardinier italien qui détient le record de la plus grosse tomate dans son pays. Fruits de 500 grammes à 1 kilo et plus selon conduite des plantes et mode de cultures adaptés. Chair très dense, très aromatique, contenant peu de graines, à saveur équilibrée. Production de seconde partie de saison.

Calibre : Gros fruit

Origine : Italie

Précocité : mi-saison

Port : Indéterminé

Gigante Litsio



Cultivar méconnu, dont on trouve une description dans la collection de Reinhard Kraft. Fruit de 200 à 350 grammes à robe jaune orangé se voilant de rose en sa partie apicale à complète maturité. Chair bicolore, ferme, aux parfums d'agrumes. Saveur fruitée. Plante robuste, productive.

Calibre : Gros fruit

Origine : Russie

Précocité : tardive

Port : Indéterminé

Gigantesque



Variété à croissance indéterminée au feuillage régulier. Très gros fruit rond, aplati et côtelé de rouge orangé de 300 à 500 grammes et parfois plus. Chair rose charnue, juteuse contenant peu de graines à l'excellente saveur.

Calibre : Gros fruit

Origine : Ukraine

Précocité : mi-saison

Port : Indéterminé

Gigante de Zamora



Fruit de gros calibre de type beefsteak et de forme aplatie aux épaules légèrement côtelées. Chair de boeuf dense à la texture onctueuse. Excellente saveur de tomates anciennes. Plant vigoureux au feuillage régulier et à la croissance indéterminé. Production importante à partir de la mi-saison.

Calibre : Gros fruit

Origine : Espagne

Précocité : mi-saison

Port : Indéterminé

Giganti Bulgaresti



Variété originaire de Bulgarie. Fruit rouge de type beefsteak plus ou moins côtelé, charnu et dense, goût savoureux de tomates anciennes. Très bonne productivité sur toute la saison. Poids gros de 400 à 500 grammes voire très gros à 900 grammes dans de bonnes conditions de culture.

Calibre : Gros fruit

Origine : Bulgarie

Précocité : mi-saison

Port : Indéterminé

Gildo Pietroboni



Variété portant le nom de l'immigré Italien qui l'a rapportée aux Etats Unis et en a distribué des graines à des jardiniers amateurs dans l'Etat de Pennsylvanie. Fruits de 20 à 500 grammes, plus ou moins cordiformes, aux épaules côtelées. Chair charnue, aromatique, contenant très peu de graines. Saveur exceptionnelle. Tendance au fendillement de l'épiderme sur les épaules.

Calibre : Gros fruit

Origine : Italie

Précocité : mi-saison

Port : Indéterminé

12 semences minimum par sachet.

Giordane Rouge



Calibre : Gros fruit

Origine : France

Précocité : mi-saison

Port : Indéterminé

Variété Française créée par Louis Giordano, jardinier et écrivain. Gros fruits ronds de 200 à 400 grammes, parfois côtelés en leur partie haute. Chair ferme, juteuse à saveur équilibrée, sucrée et fruitée. Plante productive.

Girls girl's weird thing



Calibre : Fruit

moyen|Gros fruit

Origine : Canada

Précocité : mi-saison

Port : Indéterminé

Variété récente, mutation spontanée de "Green Zebra" et fut découverte et développée au Canada par Jessica Hughes vers 2010. Fruit de type beefsteak, très bonne saveur, l'essayer c'est l'adopter. La couleur est magnifique striée de rose, de pourpre et de vert. Plant vigoureux la production est bonne surtout en fin de saison.

Glesener



Calibre : Gros fruit

Origine : USA

Précocité : mi-saison

Port : Indéterminé

Variété héritage familiale rare originaire de l'Etat de l'Iowa. Fruits de type beefsteak de 200 à 300 grammes à la robe rose brillante. Chair de boeuf dense, avec peu de graines à saveur bien équilibrée. Plante à grand développement à feuille de pomme de terre productive.

Gloire de Wilryjk



Calibre : Gros fruit

Origine : Belgique

Précocité : précoce

Port : Semi-déterminé

Variété ancienne Belge, très rare. Fruit de 150 à 250 grammes, aplati, renflé à robe rouge unie. Chair dense à saveur très douce et parfumée. Plante à développement moyen, environ un mètre de hauteur, cultivable en pot. Produit environ 65 jours après plantation. Synonyme: Roem van Wilrijk.

Goat Bag



Variété originaire de l'Etat de l'Indiana aux Etats Unis. Pour certains, elle serait la même que "Cow's Tits". Cultivées l'une à côté de l'autre, les différences sont flagrantes. Fruits plus ou moins cordiformes de 150 à 250 grammes. Chair charnue, contenant peu de graines à saveur assez sucrée. Plante à belle production.

Calibre : Fruit

moyen|Gros fruit

Origine : USA

Précocité : mi-saison

Port : Indéterminé

Godzilla



Une curiosité tout comme laPhil's One , Phil's Two et Voyage , ces rares tomates dites multi siamoises. Les fruits fusionnent en un seul bouquet, résultat d'une anomalie botanique appelée "fascination", due à un déséquilibre hormonal, infections bactériennes ou virales. La fascination peut être aussi le résultat d'une mutation génétique, qui semble fixée chez Godzilla. La taille des fruits qui mûrissent par groupe, est tout aussi aléatoire. Plante extrêmement productive. La cultiver sans la tailler est un spectacle visuel indéniable.

Calibre : Gros fruit|Petit

fruit

Origine :

Allemagne|Autriche

Précocité : mi-saison

Port : Indéterminé

Gold Medal



Variété connue depuis 1976. Très gros fruits de type beefsteak de 250 à plus de 500 grammes. Très belle robe bicolore jaune orangé et rouge. Chair de boeuf ferme à excellente saveur sucrée avec une légère acidité. Plante à grand développement.

Calibre : Gros fruit

Origine : USA

Précocité : tardive

Port : Indéterminé

Gold medal yellow



Fruit jaune à la chair de boeuf. Grande quantité de fruit par plant.

Calibre : Gros fruit

Origine : Inconnue

Précocité : mi-saison

Port : Indéterminé

Gold Rush



Les plants de cette variété sont de grande taille. Les bouquets en forme "d'arête de poisson" sont composés de minimum 20 fruits. La production est abondante à partir du milieu de saison.

Calibre : Groseille

Origine : Pays Bas

Précocité : mi-saison

Port : Indéterminé

Golden Cherokee



Variété originaire d'Allemagne, obtention Reinhart Kraft développée à partir de la Cherokee Green. Très beau fruit de type ananas, chair de boeuf, saveur douce et goût exceptionnel. Poids moyen 200 grammes à gros, 400 grammes.

Calibre : Fruit

moyen|Gros fruit

Origine : Allemagne

Précocité : tardive

Port : Indéterminé

Golden King of Siberia



Gros fruit cordiforme d'un beau jaune citron. Combinaison de Korol sibiri et de Zotoy korolrenommée par Baker creek heirloom seeds sous ce nom, le mystère reste entier sur la souche originelle. Chair pleine et crémeuse, jaune, marbrée de rose, gout sucré très agréable. Production abondante et résistante aux maladies.

Calibre : Gros fruit

Origine : Russie

Précocité : mi-saison

Port : Indéterminé

Golden Queen USDA Strain



Variété ancienne et originaire des USA. Amélioration de la variété Golden Queen (fruits plus gros) entre 300 grammes et 600 grammes. Lorsque les fruits sont bien murs, ils se colorent de bandes rose. Très bonne saveur fruitée et très douce.

Calibre : Fruit

moyen|Gros fruit

Origine : USA

Précocité : tardive

Port : Indéterminé

Golden Stripes



Variété récente à croissance indéterminée au feuillage régulier. Fruit de 150 à 300 grammes à la robe bigarrée vert/magenta. Chair à la saveur très riche et complexe, avec une pointe de fumée.

Calibre : Gros fruit

Origine : USA

Précocité : mi-saison

Port : Indéterminé

Goldie aka yellow giant belgium



Gros fruits renflés de couleur orange. Très peu de graines. Chair de boeuf à saveur agréable et fruitée idéale pour les salades. Production moyenne.

Calibre : Gros fruit

Origine : Belgique

Précocité : mi-saison

Port : Indéterminé

Goldman's italian american



Calibre : Gros fruit

Origine : USA

Précocité : mi-saison

Port : Indéterminé

Trouvé sur un stand en Italie par Amy Goldman et nommé d'après l'épicerie de son père à Brooklyn. Les tomates belles et grosses (200 à 500 g) ont une forme de poire un peu trapue, nervurées et plissées couleur rouge sang chair épaisse délicieuse, très douce, à utiliser en sauce, conserve ou farcie. Port indéterminé.

Goliath



Calibre : Gros fruit

Origine : USA

Précocité : tardive

Port : Indéterminé

Fruit rouge de grande taille. Chair de boeuf avec peu de graines.

Golova Negra



Cultivar créé à l'origine, pour le commerce. Fruits de 150 à 300 grammes à magnifique robe acajou. Chair charnue, très aromatique à très bonne saveur, assez douce, . Plante à grand développement à production échelonnée sur la saison.

*Calibre : Fruit
moyen|Gros fruit*

Origine : Russie

Précocité : tardive

Port : Indéterminé

Good Old Fashioned Red



Très ancienne variété. Fruits de 250 à 400 grammes. Chair dense, juteuse à très bonne saveur équilibrée. Polyvalente en cuisine. Plante très productive.

*Calibre : Fruit
moyen|Gros fruit*

Origine : USA

Précocité : mi-saison

Port : Indéterminé

Goose Rock



© Cultive ta rue

Calibre : Gros fruit

Origine : USA

Précocité : mi-saison

Port : Indéterminé

Variété qui semblerait être des. U. S. A, très peu d'information sur son origine. Fruit rouge sombre rond , côtelé , chair de type beefsteack , goût riche et bien équilibré. Saveur exceptionnelle d'autrefois. Poids gros 300/ 500 grammes

Gordo De Patones



© Cultive ta rue

Calibre : Gros fruit

Origine : Espagne

Précocité : mi-saison

Port : Indéterminé

La banque de semence de l'institut Madrilène (Espagne) de recherche et de développement rural agricole et alimentaire (Lmidra) a réussi à faire en sorte. Que la tomate Godo De Patones qui était condamné à disparaître , voit la lumière aujourd'hui , et revienne en culture ainsi que dans les cuisines. Gros fruit rose rond, légèrement aplati et côtelé , chair très charnue et douce , très bonne saveur d'autrefois. Poids gros à très gros 500/800 grammes.

Gordon De Caña



Variété espagnole de croissance indéterminée pouvant atteindre plus de 2 m d hauteur. La tomate a une peau fine et est très charnue, de couleur rouge, rose, de taille importante. Sa saveur est douce et unique.

Calibre : Gros fruit

Origine : Espagne

Précocité : mi-saison

Port : Indéterminé

Gordost Sibiri



Variété originaire de Russie. Fruit rouge côtelé, aplati, chair de boeuf charnue, saveur délicieuse et douce, très peu d'acidité. Très bonne production. Poids moyen 300 grammes voire gros (500 grammes).

*Calibre : Fruit
moyen|Gros fruit*

Origine : Russie

Précocité : mi-saison

Port : Indéterminé

Gospozha Udacha



Calibre : Gros fruit

Origine : Russie

Précocité : mi-saison

Port : Déterminé

Variété créée par Sibirkiy Sad. Fruit de plus ou moins 200 grammes à chair juteuse, parfumée et à saveur douce. Plante à port déterminé d'assez grande taille, productive.

Governor Lazaru's Sweet Meeting



Calibre : Gros fruit

Origine : USA

Précocité : mi-saison

Port : Indéterminé

Variété héritage qui porte le nom du Gouverneur Lazarus Whitehead Powel, cultivée depuis les années 1880 et maintenue par la famille Crabtree. Gros fruit à chair ferme, à saveur de tomate ancienne. Plante à belle production.

Graf Batthyány



Les fruits de taille importante sont rouges et de forme aplatie à ronde. La chair dense avec peu de graine a une saveur douce. Les plants sont à croissance indéterminée. Production importante dès la mi-saison.

Calibre : Fruit

moyen|Gros fruit

Origine : Hongrie

Précocité : mi-saison

Port : Indéterminé

Gramma climmen hagen



Le nom exact de cette variété rare est "Gramma Climenhaga". Il s'agit d'un héritage de la grand-mère de. T. McIntee (une ancienne employée de Stokes Seed). Plantée pendant de nombreuses années par grand-mère Bertha Jean (Anderson) Climenhaga, née en 1910. Originaire de l'Ontario. Fruits de type beefsteak à saveur d'agrume, acide. Production correcte.

Calibre : Gros fruit

Origine : USA

Précocité : mi-saison

Port : Indéterminé

Grandfather Ashlock



Variété cultivée par la famille Ashlock depuis les années 1920, dans l'Etat du Kentucky. Fruits de 250 à 500 grammes aux épaules légèrement côtelées, qui restent parfois jaunes à maturité. Chair ferme à saveur équilibrée entre sucre et acidité. Plante à grand développement et à belle production.

Calibre : Fruit

moyen|Gros fruit

Origine : USA

Précocité : mi-saison

Port : Indéterminé

Grandfather Martino



Les graines de cette tomate ont été données à Gary Ibsen en 2009, pour qu'il l'inclue à sa collection. Une note accompagnait les semences, expliquant que cette variété était cultivée depuis environ 50 ans dans la même famille, sans plus de précisions. Fruit de 250 à 400 grammes à robe rose brillante. Chair rouge juteuse, très parfumée à bonne saveur assez douce. Plante productive.

Calibre : Gros fruit

Origine : Inconnue

Précocité : mi-saison

Port : Indéterminé

Grandma Bull Heart x Carbon



Calibre : Gros fruit

Origine : Russie

Précocité : mi-saison

Port : Indéterminé

Les fruits de taille intermédiaire sont cordiformes. La robe est rouge foncée, pourpre. La saveur des fruits est riche en arômes, exquise. Les plants au feuillage régulier sont à croissance indéterminée. Récoltes abondante dès la mi-saison. Variété récente mis en évidence par Angelina.

Grandma josie's amish white



Calibre : Gros fruit

Origine : USA

Précocité : tardive

Port : Indéterminé

Variété en provenance de la communauté Amish des. USA. Les fruits peuvent peser jusqu'à 600 gr. La saveur est particulièrement délicate.

Grandma Oliver Green



Saveur délicate et douce. Cette variété offre une grande production de fruits à partir de la mi-saison. Variété ancienne en provenance des. USA (Indianna). Les fruits verts sont aplatis ou difformes.

Calibre : Gros fruit

Origine : USA

Précocité : mi-saison

Port : Indéterminé

Grandma Viney's yellow And Pink



Héritage familial originaire du Comté de Grayson Kentucky, U. S. A, cultivée depuis de nombreuses années. Gros fruit rond légèrement aplati et côtelé à la chair bicolore, saveur excellente.

*Calibre : Fruit
moyen|Gros fruit*

Origine : USA

Précocité : tardive

Port : Indéterminé

Grapefruit Ou Pamplemousse Du Grand Père



Calibre : Gros fruit

Origine : Inconnue

Précocité : tardive

Port : Indéterminé

Gros fruit bicolore de 250 à 400g issue d'un croisement entre rose de Berne et ananas. Les avis divergent autour de l'origine de cette variété, pour certains c'est une variété originaire de Russie fixée depuis 1960 (grapefruit), pour d'autres, issue de la création de Sébastien Berhier à Décines dans le Rhône (Pamplemousse du grand père). Ce qui est certain, c'est qu'elle est délicieuse avec une saveur parfumée parfait équilibre entre l'acidité et le sucre. Chair de boeuf de couleur rosée juteuse. Bon comportement dans les régions froides et/ou à saison courte.

Greasy Creek



Calibre : Gros fruit

Origine : USA

Précocité : mi-saison

Port : Indéterminé

Variété rare ancienne originaire de la région des Appalaches, cultivée à l'origine par la famille Bishop, aujourd'hui éteinte. Fruit de 250 à 400 grammes à chair ferme, aromatique, contenant peu de graine. Excellente saveur fruitée. 12 Graines par sachet.

Great white



Fruit blanc et côtelé. Chair de boeuf à la saveur douce avec une pointe acide. Bonne productivité.

Calibre : Gros fruit

Origine : Inconnue

Précocité : tardive

Port : Indéterminé

Great White Blue



Variété développée par Reinhard Kraft à partir du croisement de Great White et. OSU Blue. P 20. Semences proposées de la lignée. A3. Plante à croissance indéterminée au feuillage régulier. Gros fruit aplati de 200 à 400 grammes à la robe jaune finement striée de violet, les épaules très noires du fait de la présence d'Anthocyanes. Chair jaune pâle, juteuse aux parfums d'agrumes. Variété allogame dont il faut protéger les fleurs avec des sacs d'organza.

Calibre : Gros fruit

Origine : Canada

Précocité : tardive

Port : Indéterminé

Grebeshok Red



Variété rare, très méconnue, originaire de Sibérie. Fruit plus ou moins cordiforme de 200 à 400 grammes. Chair charnue, contenant peu de graines à saveur de tomate ancienne. Plante à développement moyen, résistante aux brusques changements de température. Production étalée sur la saison.

Calibre : Gros fruit

Origine : Russie

Précocité : tardive

Port : Indéterminé

Greek Domata



Variété rare cultivée pour la première fois au Monastère de Dionysiou sur l'île d'Athos en Grèce. Fruit rouge, rond légèrement aplati et côtelé, poids moyen à gros 200/ 350 grammes. Chair charnue et dense, très savoureuse.

*Calibre : Fruit
moyen|Gros fruit*

Origine : Grèce

Précocité : mi-saison

Port : Indéterminé

Greek Rose



Variété à grand développement. Les gros fruits sont aplatis et très côtelés. Chair de boeuf dense à la saveur et arômes complexes. Plante très productive.

Calibre : Gros fruit

Origine : Grèce

Précocité : mi-saison

Port : Indéterminé

Green Giant



Variété développée par Reinhart Kraft. Fruits de 250 grammes et plus. Chair juteuse, aromatique à saveur équilibrée en sucre et acidité. A déguster avant complète maturité, comme beaucoup de tomates vertes, si l'on veut en apprécier les qualités gustatives.

Calibre : Fruit

moyen|Gros fruit

Origine : Allemagne

Précocité : mi-saison

Port : Indéterminé

Green heart



Variété très rare à l'origine inconnue. Il existe très peu de coeur de boeuf vert. Gros fruit vert mat contenant très peu de graines. Saveur typique des tomates vertes avec une chair pleine, fruits à cueillir à peine mûrs et à consommer rapidement. Production correcte.

Calibre : Gros fruit

Origine : Inconnue

Précocité : mi-saison

Port : Indéterminé

Green Pineapple Ananas Vert



Variété ancienne, originaire de l'Etat de l'Ohio. Fruits de 200 à 350 grammes à chair juteuse dont la saveur est excellente. A déguster avant complet mûrissement, ensuite la chair perd de ses qualités gustatives. Plante à développement moyen qui produit des fruits environ 70 jours après plantation dans nos jardins.

Calibre : Fruit
moyen|Gros fruit

Origine : USA

Précocité : mi-saison

Port : Indéterminé

Green Velvet



Calibre : Gros fruit

Origine : Inconnue

Précocité : mi-saison

Port : Indéterminé

Les fruits ont une saveur exceptionnelle. Un mélange subtil de parfums et de douceur. Une référence en la matière ! !

Greenwich



Calibre : Gros fruit

Origine : USA

Précocité : tardive

Port : Indéterminé

Les plants de cette variété sont productifs. Les fruits à maturité sont verts tirant sur le jaune. Alors que la chair reste verte.

Gregory Altaï



Variété qui nous vient des monts de l'Altaï en Sibérie. Fruits de 200 à 400 grammes, parfois plus dans de bonnes conditions de cultures. Chair ferme, juteuse à saveur douce. Se comporte très bien en été chaud. Bonne production.

Calibre : Gros fruit

Origine : Russie

Précocité : mi-saison

Port : Indéterminé

Gribnoe Lukoshko Polosatoye



Variation très rare de la variété Gribnoe Lukushko (Mushroom Basket). Fruit moyen à gros, très côtelé, voir plissé sur l'ensemble du corps. Magnifique robe mêlant orange rosé et jaune d'or. Chair très ferme, contenant peu de gel et de graines à saveur douce. Variété très bien adaptée aux conditions de culture difficiles en saison fraîche ou courte. Synonyme: ?????????? ?????????? ?
?????????

12 semences par sachet.

Calibre : Fruit

moyen|Gros fruit

Origine : Russie

Précocité : mi-saison

Port : Indéterminé

Grightmire's Pride



Variété rare originaire de l'ex Yougoslavie et révélée par Fred Grightmire de Dundas de la province de L'Ontario au Canada. Inscrite au Seeds savers Yearbook en 2004 par Neil Lockhart. Fruit de 200 à 400 grammes à robe rose brillante et épiderme fin. Chair ferme, juteuse, à petites loges contenant peu de graines. Très bonne saveur. Plante robuste à belle production.

Calibre : Fruit

moyen|Gros fruit

Origine : ex

Yougoslavie|Canada

Précocité : mi-saison

Port : Indéterminé

Große Dewa



Tomate rouge à haut rendement, à gros fruits et au goût fruité et bien équilibré. Production régulière et abondante. Synonyme : big dewa

Calibre : Gros fruit

Origine : Russie

Précocité :

mi-saison|tardive

Port : Indéterminé

Grosse Bordeaux Noire



Variété très méconnue, tout comme son origine. Fruits de 200 à 350 grammes à robe pourpre, les épaules pouvant se voilant de vert foncé. Chair rose à loges latérales, très aromatique à forte et riche saveur des tomates dites "noires". Plante à bonne production. Est différente de 'Bordo', le calibre et la couleur de la robe sont différents.

Calibre : Fruit

moyen|Gros fruit

Origine : Inconnue

Précocité : mi-saison

Port : Indéterminé

Grosse de Trélazé



Variété très rare, originaire de France commune du département du Maine et Loire près d'Angers en pays de Loire. Fruit gros de 400 à 500 grammes voire très gros, proche du kilo dans de bonnes conditions de culture, rouge clair, côtelé à chair juteuse et très douce. Intéressante en cuisine pour la cuisson des sauces, coulis et salade. Très peu de graines.

8 graines par sachet

Calibre : Gros fruit

Origine : France

Précocité : tardive

Port : Semi-déterminé

Grosse des Marais



Variété très ancienne. Originaires de France en Champagne quasiment disparues en mesure de sauvegarde dans son terroir qui était cultivée dans le marais à Reims. Son poids est très variable pouvant donner de très gros fruits entre 300 à 800 grammes et offrant de très belles grappes jusqu'à 5 fruits. Une chair de boeuf ferme avec une qualité gustative excellente. Très belle production.

12 semences par sachet.

Calibre : Gros fruit

Origine : France

Précocité : tardive

Port : Indéterminé

Grosse du Gers



Variété locale très rare, cultivée dans une famille de jardiniers dans la région d'Eauze, dans le département du Gers. Fruits de 250 à 750 grammes pouvant devenir difformes pour les plus gros. Chair charnue, parfumée à saveur de tomate ancienne. Plante à bonne et longue production.

Calibre : Gros fruit

Origine : France

Précocité : mi-saison

Port : Indéterminé

Grosse du Perthuis



Variété très ancienne cultivée de très longue date dans le département du Vaucluse et aujourd'hui oubliée. Fruits de 250 à 600 grammes, les plus gros prenant la forme de bateau. Chair charnue, juteuse à excellente saveur complexe tout en restant douce. Plante résistant bien à la chaleur et à la sécheresse.

Calibre : Gros fruit

Origine : France

Précocité : mi-saison

Port : Indéterminé

Grosse Du Vaucluse



Ancienne variété française. Fruit rouge aplati et légèrement côtelé. Tomate au goût des tomates anciennes !

Calibre : Fruit

moyen|Gros fruit

Origine : France

Précocité : tardive

Port : Indéterminé

Grosse Hâtive d'Orléans



*Calibre : Fruit
moyen|Gros fruit*

Origine : France

Précocité : mi-saison

Port : Indéterminé

Cultivar ancien qui serait originaire de la région d'Orléans. Fruits de 150 à 350 grammes à forme variable, selon leur grosseur, portés en grappes de 5 à 8. Chair dense contenant peu de graines à saveur riche, se terminant sur une pointe d'acidité. Plante très productive. Synonyme : 'Hâtive d'Orléans'.

Grosse Plate du Portugal



Calibre : Gros fruit

Origine : Portugal

Précocité : mi-saison

Port : Indéterminé

Variété héritage du Portugal présentée en 2008 au Seeds Savers yearbook par Luc Fichot. Fruits de 300 à 500 grammes, aplati, aux épaules incurvées, plus le fruit est gros, plus les épaules sont incurvées. Chair dense, à petites loges contenant peu de graines. Saveur douce, légèrement sucrée. Plante à petit développement, à bonne productivité.

Grosse Serge



Cultivar dont l'origine est inconnue. Fruits de 250 à 500 grammes à forme plus ou moins variable. Chair dense, à petites loges latérales contenant peu de graines. Saveur plutôt sucrée et douce. Plante à grand développement et de bonne production.

Calibre : Gros fruit

Origine : Inconnue

Précocité : tardive

Port : Indéterminé

Grub's mystery green



Tomate australienne développée par. M Grub. Plant à feuillage pomme de terre. Le goût est agréable.

Calibre : Gros fruit

Origine : Australie

Précocité : mi-saison

Port : Indéterminé

Guido



Calibre : Gros fruit

Origine : Hongrie

Précocité : mi-saison

Port : Indéterminé

Fruit rouge aplati de grande taille. Chair de boeuf. Plant à Croissance indéterminée. Variété originaire de Hongrie.

Hamilton

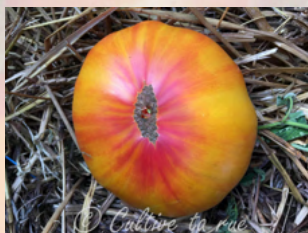

Calibre : Gros fruit

Origine : USA

Précocité : tardive

Port : Indéterminé

Variété récente à croissance indéterminée de grand développement au feuillage régulier. Gros fruit de 200 à 400 grammes rond, aplati, aux épaules rebondies à la robe jaune bigarée de rose/rouge. Chair de boeuf bicolore juteuse contenant peu de graines à l'excellente saveur de fruits exotiques.

Harless creek gold



Variété très peu connue des jardiniers. Gros fruits renflés de couleur orange. Chair de type beefsteak à saveur complexe. Idéale en salade. Production moyenne. Très peu de graines.

Calibre : Gros fruit

Origine : incertaine

Précocité : tardive

Port : Indéterminé

Hartsack Purple



Variété ancienne en provenance des. USA. A chaque bouquet, nous obtenons en règle générale, de nombreux gros fruits. La saveur est délicieuse, bien équilibrée et douce.

Calibre : Gros fruit

Origine : USA

Précocité : mi-saison

Port : Indéterminé

Hartsack Yellow



Calibre : Gros fruit

Origine : USA

Précocité : mi-saison

Port : Indéterminé

Variété héritage de la famille Hartsack qui la cultive de très très longue date. Fruits de type beefsteak, côtelés en partie supérieure à la robe orange marbrée de jaune. Les plus gros fruits peuvent devenir difformes. Chair charnue à l'excellente et douce saveur.

Hawaiian Pineapple



Calibre : Gros fruit

Origine : USA

Précocité : tardive

Port : Indéterminé

Gros fruit marbré à la robe marbré de jaune orange et rose. Il en est de même pour la chair avec un orange rose plus accentué au centre du fruit. Cultivée dans les années 70 aux USA son origine reste tout de même incertaine. Variété à la saveur fruitée, équilibrée et avec une note de parfum délicat. Son goût ne laisse pas indifférent et rappelle celui de l'ananas à pleine maturité !. De plus les plants sont généreux, grande production en deuxième partie de saison.

Heart of Compassion



Variété héritage à grand développement. Très gros fruits de 300 à 800 grammes, cordiformes pointus à la robe rose rougeâtre. Chair charnue contenant très peu de graines à la saveur douce. Belle production après longue nouaison.

Calibre : Gros fruit

Origine : USA

Précocité : tardive

Port : Indéterminé

Heatherington



Variété héritage familiale, cultivée par la famille éponyme aux Etats Unis d'Amérique. Présentée au Seed Savers yearbook en 1996. Fruit renflé à irrégulier selon la taille, aux épaules côtelées, de 250 à 500 grammes. Chair de boeuf charnue, juteuse à saveur à saveur exceptionnelle surtout consommée en salade. Variété à grand développement très productive.

Calibre : Gros fruit

Origine : incertaine

Précocité : tardive

Port : Indéterminé

Heidi



Variété à croissance indéterminée buissonnante au feuillage régulier. Fruit de type cerise légèrement allongé, rouge vif de 10 à 15 grammes. Chair charnue à saveur riche. Longue et prolifique production.

Calibre : Groseille

Origine : Cameroun

Précocité : mi-saison

Port : Indéterminé

Helen's German



Variété familiale cultivée durant plus de 20 ans dans l'Etat de l'Iowa. Les semences originelles ont été transmises par Helen Navarre à Sue Gronholz qui l'a présentée au Seeds Savers Yearbook en 1997. Fruit de 250 à 350 grammes. Chair rouge, charnue, à saveur assez sucrée. Plante à feuilles de pomme de terre à bonne production.

Calibre : Gros fruit

Origine : Allemagne

Précocité : tardive

Port : Indéterminé

Hendershott



Calibre : Gros fruit

Origine : Bulgarie

Précocité : mi-saison

Port : Indéterminé

Une des plus belles réussites de l'année 2020, n'a pas souffert des aléas climatiques. Tous les fruits pesaient plus de 700 grammes. Fruit de 500 à plus de 1 kg. Chair ferme, dense, contenant peu de graines, à parfum d'agrumes. La saveur est douce, sucrée. Excellente en salades, elle se tient bien à la cuisson. Plante à grand développement à belle production, assez précoce vu le calibre des fruits. 12 graines par sachet.

Hercegovac



Calibre : Gros fruit

Origine : Croatie

Précocité : mi-saison

Port : Indéterminé

Variété ancienne traditionnelle originaire de Croatie. Fruit rouge de type beefsteak, rond, légèrement côtelé, chair charnue, bonne saveur de tomates anciennes. Poids moyen à gros, de 300 à 500 grammes.

Heshpole



Calibre : Gros fruit

Origine : USA

Précocité : mi-saison

Port : Indéterminé

Variété à croissance indéterminée au feuillage de pomme de terre résultant d'un croisement accidentel entre Large Pink Bulgarian et une variété non identifiée. Fruit cordiforme allongé rose de 200 à 400 grammes, parfois plus. Chair de boeuf dense contenant très peu de graines à la saveur exceptionnelle. Plante à grand développement et très productive, une des rares à feuillage de pomme de terre à produire des fruits cordiformes.

12 semences par sachet.

Hess



Calibre : Fruit

moyen|Gros fruit

Origine : Allemagne

Précocité : tardive

Port : Indéterminé

Variété originaire d'Allemagne. Fruit moyen à gros 300/500 gr voir plus , bicolore jaune, rouge, rond, côtelé, légèrement aplati, chair de type beefsteak. Saveur aromatique, fruité et sucré, une excellente variété bicolore.

Holy Land



Variété très rare et peu connue, qui serait stabilisée. En culture dans nos jardins, les fruits étaient tous identiques en 2017. En 1985, Une semence aurait été rapportée, cachée dans une serviette, de Palestine aux États Unis. Gros fruit rouge, parfois rose à la chair juteuse et sucrée. Plante très productive et saine.

Calibre : Gros fruit

Origine : Palestine

Précocité : mi-saison

Port : Indéterminé

Homer Fike's Yellow Oxheart



Fruit cordiforme présentant une saveur douce et fruitée à la fois. Plant au feuillage. RL. Variété développée par. H F. IKE (U. SA).

Calibre : Gros fruit

Origine : USA

Précocité : mi-saison

Port : Indéterminé

Homer's German Oxheart



Calibre : Gros fruit

Origine : Allemagne

Précocité : tardive

Port : Indéterminé

Très rare et vieille variété Amish, dont les semences d'origines d'Allemagne étaient cultivées par un dénommé Homer dans l'état du Delaware sur la côte Est des Etats Unis. Fruit de 250 à 500 grammes, cordiforme, légèrement aplati. Epiderme rouge très brillant, portant parfois des traces jaunâtres ou vertes aux épaules. Chair de boeuf très dense, contenant très peu de graines à excellente saveur, riche et équilibrée. Cette variété excelle aussi bien à la confection de sauces que consommée fraîche. Très belle production d'arrière saison.
12 semences par sachet.

Homestead



Calibre : Gros fruit

Origine : USA

Précocité : mi-saison

Port : Déterminé

Variété originaire des. USA, présentée en 1952, issue du double croisement de Victor par Dobbies champion x Pan american par Rutgers, réalisée et développée par l' U. SDA de Charleston en Caroline du Sud. Résistante au climat chaud et humide elle est très résistante au flétrissement. Très gros fruits mais production faible (1 ou 2 fruits) lors des dernières saisons de culture. Saveur excellente pour ceux qui aiment les tomates de caractère. Croissance déterminée, demande très peu d'entretien.
10 graines par sachet, très peu de stock.

Honey Giant

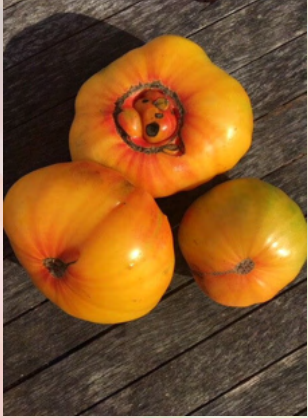

Variété à croissance indéterminée au feuillage régulier. Gros Fruit cordiforme en général, mais aussi parfois aplati de 250 à 500 grammes. Chair de boeuf bicolore jaune marbrée de rouge, juteuse, à la saveur équilibrée contenant peu de graines. Précocité : mi-saison, avec belle remontée à l'automne.

Calibre : Gros fruit

Origine : USA

Précocité : mi-saison

Port : Indéterminé

Hoy



Variété rare, plus que centenaire, originaire de Virginie Occidentale. Fruit de 400 grammes à plus de 1 kilo, dans certaines conditions de cultures et conduite des plantes. Chair dense, à saveur bien équilibrée entre acidité et sucre. Variété à grand développement et productive.

Calibre : Gros fruit

Origine : USA

Précocité : tardive

Port : Indéterminé

Hugh's



Calibre : Gros fruit

Origine : USA

Précocité : tardive

Port : Indéterminé

Variété héritage, citée dans les catalogues de semences dès les années 1930. Fruits de 300 à 400 grammes, certains spécimens pouvant peser jusqu'à 700/800 grammes. Robe jaune pâle se voilant de rose en partie apicale à complète maturité. Chair, dense, juteuse à saveur complexe, dépourvue d'acidité. Plante à grand développement et à grosse productivité. Synonyme : Hugh's Yellow, Hugh's Goldie.

Hugh's lemon oxheart



Calibre : Gros fruit

Origine : USA

Précocité : tardive

Port : Indéterminé

Variété récente développée aux. USA. Les fruits sont de bonne taille (ils peuvent atteindre 10 cm de diamètre)

Hugh's Black



Plant vigoureux avec une productivité exceptionnelle à partir de la mi-saison. Saveur musquée et douce des fruits noirs avec des notes épicées et fruitées.

Calibre : Gros fruit

Origine : USA

Précocité : mi-saison

Port : Indéterminé

Hundreds And Thousands



Variété unique à port déterminé étalé ou retombant si elle est cultivée en suspension. La plante se couvre d'une multitude de petits fruits qui fait d'elle une ornementale très originale. Arrivés à maturité les fruits se conservent bien sur la plante, et deviennent sucrés.

Calibre : Groseille

Origine : Inconnue

Précocité : hâtive

Port : Déterminé

Hungarian Oval



Variété héritage de Hongrie, citée dans le livre de Carolyn Homme, 100 heirloom tomatoes for American garden. Fruits de 200 à 450 grammes, cordiformes ou ovales à chair charnue, contenant peu de graines. Excellente saveur fruitée. Plante robuste à production tardive.

Calibre : Fruit

moyen|Gros fruit

Origine : Hongrie

Précocité : tardive

Port : Indéterminé

Ilka



Variété rare et très peu connue et aussi peu référencée. Fruit de 200 à 450 grammes à chair charnue, très aromatique et à saveur sucrée. Plante à grand développement à production de mi-saison. Il est à noter qu'une variété de type cerise porte le même nom.

Calibre : Gros fruit

Origine : Inconnue

Précocité : mi-saison

Port : Indéterminé

Ilya Muromets



Calibre : Gros fruit

Origine : Russie

Précocité : tardive

Port : Indéterminé

Fruit orange intense de bonne taille. La saveur est agréable. Récolte abondante.

Inciardi Paste



*Calibre : Fruit
moyen|Gros fruit*

Origine : Italie

Précocité : mi-saison

Port : Indéterminé

Variété Rapportée aux Etats Unis en 1900, par une famille d'immigrants originaire de Sicile. Fruits cordiformes, pointus, à chair très ferme, contenant peu de graines. Très polyvalente en cuisine. Plante solide, productive.

Indian Reservation



La saveur des fruits est un mélange de parfums fruités et doux. De plus, la productivité est au rendez vous. L'origine de cette tomate n'est pas connue. Plant au feuillage. RL.

Calibre : Gros fruit

Origine : Inconnue

Précocité : tardive

Port : Indéterminé

Indianna Red



Variété d'origine inconnue. Fruit rouge , cordiforme , chair très charnue , juteuse , excellente saveur d'autrefois. Poids gros 300/500 grammes.

Calibre : Gros fruit

Origine : Inconnue

Précocité : mi-saison

Port : Indéterminé

Iraqi Heart



Variété connue sous plusieurs noms : 'Irakishe Herzformige', 'Iraki Heart Shaped'. Fruits à forme variable, cordiformes à prune allongée, de 150 à 300 grammes. Chair Charnue à saveur complexe, et sucrée. Plante à bonne production de seconde partie de saison, résistante à la chaleur.

*Calibre : Fruit
moyen|Gros fruit*

Origine : Irak

Précocité : tardive

Port : Indéterminé

Isbell's Golden Colossal



Variété très ancienne, déjà au catalogue Isbell's Seeds en 1910. Fruit à robe jaune orangé de 200 à 400 grammes, pouvant se voiler de rose en partie apicale à complète maturité. Chair charnue, juteuse, à excellente saveur sucrée. Plante robuste à belle productivité. Synonyme : "Golden Colossal".

Calibre : Gros fruit

Origine : USA

Précocité : tardive

Port : Indéterminé

Iskoussitel



Pas encore de photos pour cette variété

Calibre : Gros fruit

Origine : Russie

Précocité : tardive

Port : Indéterminé

Inscrite au registre en Russie en 2015. Cette variété est apparue chez. LLC A. GROFIRMA P. OISK. Idéale en serre les fruits sont gros plats et côtelés. De couleur orange pale les fruits peuvent atteindre 400g. Excellente saveur et chair fondante. Feuillage pomme de terre. Plant vigoureux. Synonymes : ??????????? - Le Tentateur - La tomate Tentatrice - iskusitel

Isoler Bicolor



Calibre : Fruit

moyen|Gros fruit

Origine : Inconnue

Précocité : mi-saison

Port : Indéterminé

Très belle variété dont l'origine est incertaine, mais cultivée en Russie. Fruits cordiformes, allongés, légèrement tronqués de 200 à 400 grammes. Epiderme rose marbré d'orange, couleurs que l'on retrouve dans la chair qui est juteuse à saveur exotique sucrée. Grande plante productive.

Ispanski Giant



Calibre : Gros fruit

Origine : Espagne

Précocité : mi-saison

Port : Indéterminé

Origine inconnue, à priori cette variété serait espagnole. De type beefsteak de forme aplatie le plus souvent. Les fruit peuvent atteindre le kilogramme. Plant très robuste au large développement, feuillage régulier, croissance indéterminée. Production abondante sur l'ensemble de la saison.

Ispolin



Calibre : Gros fruit

Origine : Russie

Précocité : mi-saison

Port : Indéterminé

Variété ancienne originaire de Sibérie. Gros fruits aplatis de 300g ou plus, côtelés. Couleur entre le rose et le rouge souvent avec les épaules vertes. Chair de boeuf de bonne saveur. De par ses origines, cette variété est bien adaptée aux régions fraîches et à saison courte.

Istra



Variété originaire des. USA. Gros fruit rouge, rond, faiblement côtelé. Savoureuse tomate type chair de boeuf, son poids varie entre 300 à 500 grammes.

Calibre : Gros fruit

Origine : USA

Précocité : tardive

Port : Indéterminé

Italian Heirloom



Variété héritage très ancienne. Fruits de 300 à 700 grammes, voir plus pour certains fruits. Forme variable de rond à cordiforme et piriforme. Chair très parfumée à excellente saveur de tomate ancienne. Variété très utilisée pour la confection de conserves et à cuire. Plante à belle productivité.

Calibre : Gros fruit

Origine : Italie

Précocité : mi-saison

Port : Indéterminé

Italian Stallion



Cultivar très peu connu des jardiniers. Fruits de 200 à 400 grammes, généralement pruniformes, en fin de saison ils deviennent moins allongés. Chair ferme, juteuse à bonne saveur de tomate ancienne. Plante à grand développement et à belle production, jusqu'à tard dans la saison.

Calibre : Gros fruit

Origine : Italie

Précocité : mi-saison

Port : Indéterminé

Izmailovskiy Rebristiy



Cultivar très peu connu. Fruit de 200 à 300 grammes, très côtelé. Chair à loges creuses contenant les graines. Saveur douce. Très riche en matières sèches, qui en fait une idéale pour la confection de sauces, ou à farcir. Plante très productive, aussi bien en plein champ que sous abri. Peut se conduire sans taille. Connue aussi sous le nom de Soleil du Désert.

Calibre : Fruit

moyen|Gros fruit

Origine : Ukraine

Précocité : mi-saison

Port : Indéterminé

Jack White



Variété née du croisement de White Beauty et de White Tomesol, stabilisée par Alan Bishop. Gros fruits aplatis à la robe blanc pâle, qui peut se couvrir d'un léger voile rose à complète maturité. Chair de boeuf dense à très bonne saveur, ayant hérité des qualités gustatives de ses deux parents. Plante très productive.

Calibre : Gros fruit

Origine : USA

Précocité : mi-saison

Port : Indéterminé

Janet's Jacinthe Jewel



Variété récente créée et développée par Brad Gates. Gros fruits de type beefsteak aux épaules rebondies, voir incurvées pour les plus gros fruits. Belle robe orange striée de jaune. Chair très charnue et juteuse à saveur fruitée. Plante à grand développement, bonne production d'arrière saison.

Calibre : Gros fruit

Origine : USA

Précocité : tardive

Port : Indéterminé

Japanese Oxheart



Variété originaire du Japon. Fruit rose de forme cordiforme, les fruits sont assez gros 300/500 gr. Chair bien charnue avec un goût excellent. Synonyme : Coeur de boeuf Japonais

Calibre : Gros fruit

Origine : Japon

Précocité : mi-saison

Port : Indéterminé

Japanese tomato tree



Tomate citée en 1899 aux. USA dans le catalogue "Moore & Simon". Plant à feuille de pomme de terre.

Calibre : Gros fruit

Origine :

incertaine|Japon

Précocité : tardive

Port : Indéterminé

Jarson 18



Calibre : Fruit

moyen|Gros fruit

Origine : Pologne

Précocité : mi-saison

Port : Indéterminé

Variété créée et développée par Jarson, breeder Polonais, à partir du croisement de 'Copia' et de 'Malakhitovaya Shkatulka'. Fruits de 200 à 400 grammes légèrement aplatis et côtelés à robe bigarrée, le vert dominant sur les épaules, la partie apicale rappelant fortement 'Copia'. Chair charnue verte, à petites loges, à excellente saveur sucrée. Plante à grand développement et à abondante production. N. B. Plusieurs souches sont en circulation.

Jaune Côtelée de Montlouis



Calibre : Gros fruit

Origine : France

Précocité : mi-saison

Port : Indéterminé

Variété dont la traçabilité est incertaine, serait originaire de la région de Montlouis en pays de Loire. Fruit très original de 150 à 200 grammes, jaune brillant, très plissé. Chair très ferme qui la destine à la confection de sauces aux couleurs originales ou à farcir vu sa bonne tenue à la cuisson. Plante très productive.

Jazz



Variété récente à croissance indéterminée au feuillage régulier. Gros Fruit aplati et légèrement côtelé de 250 à 400 grammes. Magnifique robe rose finement striée de jaune. Chair dense et juteuse à la saveur fruitée. Très belle production.

Calibre : Gros fruit

Origine : USA

Précocité : mi-saison

Port : Indéterminé

Jeff Davis



Variété très ancienne déjà citée en 1890 et originaire de l'Etat de l'Alabama. Fruits de plus de 300 grammes, dont le calibre diminue en fin de saison. Chair juteuse, moelleuse, contenant peu de graines. La saveur est douce et légèrement sucrée. Plante à feuillage de pomme de terre très bien adaptée à la culture en climat chaud.

Calibre : Gros fruit

Origine : USA

Précocité : tardive

Port : Indéterminé

Jerry's German Giant



Variété héritage familiale, rapportée d'Allemagne aux Etats Unis, et cultivée dans l'Etat du Missouri. Fruits à robe jaune strié rose rougeâtre de 400 grammes à plus d'un kilo. Chair charnue jaune orangé striée de rose, parfumée. Très bonne saveur sucrée. Plante à mise à fruit tardive.

Calibre : Gros fruit

Origine : Allemagne

Précocité : tardive

Port : Indéterminé

Jerusalem giant



Saveur complexe et et généreuse en parfums délicats. A maturité l'épiderme est jaune orangé avec des reflets rouges. Il en est de même pour la chair. L'origine de cette variété n'est pas précise.

Calibre : Gros fruit

Origine : Inconnue

Précocité : tardive

Port : Indéterminé

Julia Child



Variété originaire des. USA. La légende veut que cette variété avait autrefois une vraie histoire, un héritage anonyme qui est parvenu en 1997 à Gary Ibsens de Tomatofest. Ce dernier l'a nommée du nom de son amie chef cuisinier Julia Child. Fruit rose aplati, côtelé en partie haute, ferme charnu, chair de boeuf à saveur très agréable son poids entre 250 à 500 grammes.

Calibre : Fruit

moyen|Gros fruit

Origine : USA

Précocité : mi-saison

Port : Indéterminé

Jumbo Jim Orange



Variété à croissance indéterminée au feuillage régulier à grand développement. Très gros fruit légèrement cordiforme orange de 300 à 500 grammes, certains fruits atteignant le kilo. Chair de boeuf dense à la saveur excellente. Variété très productive.

Calibre : Gros fruit

Origine : USA

Précocité : mi-saison

Port : Indéterminé

Juwel



Calibre : Fruit
moyen|Gros fruit

Origine :

Canada|Russie

Précocité : mi-saison

Port : Indéterminé

Variété héritage datant de 1920, proviendrait sans doute du Canada et ensuite aurait été apporté en URSS ou elle a été conservé par une famille Russe qui l'a cultivé depuis 1937. Fruit moyen à gros 500 gr de couleur rose, rond, aplati, chair dense et sucrée, juteuse, très bonne saveur.

Synonyme : Juwel Rozovyi Velikan. Variété héritage datant de 1920, proviendrait sans doute du Canada et ensuite aurait été apporté en Russie et conservé par une famille Russe qui la cultive depuis 1937. Fruit moyen à gros 500 gr de couleur rose, rond, légèrement aplati et côtelé, chair sucré et juteuse, très bonne saveur. Très belle production sur toute la saison.

Kaki coing



Variété française présentée au Seed Savers Yearbook de 1994, par Bill Minkey. Saveur remarquable pour cette tomate à la forme et à la couleur d'un kaki. Le plant est d hauteur moyenne et ne nécessite pas de taille. Les fruits sont charnus la chair est ferme

Calibre : Gros fruit

Origine : France

Précocité : mi-saison

Port : Semi-déterminé

Kalman's Hungarian Pink



Cultivar ancien familial, rapporté de Hongrie aux Etats Unis par la famille Kalman Lajvort. Fruit de 200 à 300 grammes, pruniforme, parfois à légère tendance cordiforme. Chair charnue, juteuse, à saveur très douce, très parfumée. Plante productive jusqu'à tard dans la saison.

*Calibre : Fruit
moyen|Gros fruit*

Origine : Hongrie

Précocité : tardive

Port : Indéterminé

Kalvados



Fruits de 200 à 350 grammes, renflés aux épaules légèrement côtelées. Epiderme très fin, ce qui leur confère une légère tendance au fendillement en cas d'arrosage irrégulier. Chair charnue, très juteuse à excellente saveur des tomates dites "noires". Plante à grand développement à production importante jusqu'aux premières gelées.

Calibre : Fruit
moyen|Gros fruit

Origine : Ukraine

Précocité : mi-saison

Port : Indéterminé

Kansas Depression



Cultivar qui serait originaire de l'Etat du Kansas et qui serait déjà connue dans mes année 1920/1930. Fruit de 250 à 400 grammes. Chair charnue, ferme, aux parfums de fruits. Excellente saveur. Grande plante à feuillage de pomme de terre, à bonne production de fin de saison.

Calibre : Gros fruit

Origine : USA

Précocité : tardive

Port : Indéterminé

Karkiano



Variété rare originaire du Pays basque Espagnol. Fruit de 300 à 600 grammes de type beefsteak, aplati, côtelé, aux épaules incurvées pour les plus gros. Chair ferme, charnue à la saveur très équilibrée entre sucre et acidité et très parfumée. Variété productive.

Calibre : Gros fruit

Origine : Espagne

Précocité : tardive

Port : Indéterminé

Kas 21



Cette variété présente de l'anthocyane. De ce fait, les épaules des fruits sont violettes. La production de fruits est importante à partir de la mi-saison.

Calibre : Gros fruit

Origine : Pologne

Précocité : mi-saison

Port : Indéterminé

Kas 21 Typ 2



Cultivar issu du croisement de "P20" et de "Bawole Serdtse" créé et développé par Kasenji. Fruits de 200 à 350 grammes, aplatis, parfois renflés. Robe très marquée par les anthocyanes. Chair charnue, juteuse, aromatique à saveur forte de tomate. Plante à grand développement, à production importante toute la saison, jusqu'aux premiers froids.

Calibre : Fruit

moyen|Gros fruit

Origine : Russie

Précocité : mi-saison

Port : Indéterminé

Kenigsberg Oxheart



Variété originaire de Russie. Fruit de couleur rose framboise en forme de coeur, chair de boeuf, très savoureuse douce et sucré. Poids des fruits variant entre 400/600 grammes.

Calibre : Gros fruit

Origine : Russie

Précocité : mi-saison

Port : Indéterminé

Kentucky Beefsteak



Cultivar héritage originaire de l'Est de l'Etat du Kentucky. Fruit de 250 à 500 grammes, qui, dans certaines conditions de culture et de conduite de la plante peut dépasser le poids d'un kilo. Chair dense à, saveur très douce, très parfumée. Plante longuement productive.

Calibre : Gros fruit

Origine : USA

Précocité : tardive

Port : Indéterminé

Kentucky Cabin



Variété ancienne provenant de la famille Childers du comté de Henry, Kentucky. Tomate à saveur douce et fruitée avec une chair type beefsteak et moins acide que beaucoup d'autres tomates. Le poids moyen est de 300 grammes, mais peut dépasser facilement les 600 grammes voire plus dans d'excellentes conditions. Joli épiderme jaune vif et production bien correcte.

12 semences par sachet.

Calibre : Fruit
moyen|Gros fruit

Origine : USA

Précocité :

mi-saison|tardive

Port : Indéterminé

Kentucky Pink Stamper



Calibre : Gros fruit

Origine : USA

Précocité : mi-saison

Port : Indéterminé

Cultivar héritage familial, originaire de l'Etat du Kentucky. Fruit de 250 à 400 grammes à robe rose, brillante. L'épiderme est très fin. Chair dense, parfumée à bonne saveur douce. Plante à feuillage de pomme de terre, à développement moyen. Belle production de seconde partie de saison.

Khokhol Gigant



Calibre : Gros fruit

Origine : Russie

Précocité : mi-saison

Port : Indéterminé

Variété à gros fruits cordiforme aux épaules rebondies. Chair ferme, très aromatique à saveur de tomate ancienne. Plante à longue et belle production jusqu'aux premiers froids.

Kievlyanka



Calibre : Gros fruit

Origine : Ukraine

Précocité : mi-saison

Port : Indéterminé

Variété héritage de la collection de semences de la famille Khilenko. Gros fruits à forme irrégulière pouvant être ronds à cordiformes à robe rose foncée très brillante. Chair ferme à l'excellente saveur de tomate ancienne. Bonne productivité.

Kim's Civil War



Calibre : Gros fruit

Origine : USA

Précocité : mi-saison

Port : Indéterminé

Variété rare familiale.
Variété à croissance indéterminée de très grand développement au feuillage régulier. Gros fruit cordiforme de 300 à 500 grammes rose. Chair de boeuf très charnue contenant très peu de graines à la forte saveur des variétés anciennes. Plante très productive.
12 semences par sachets.

King Kong

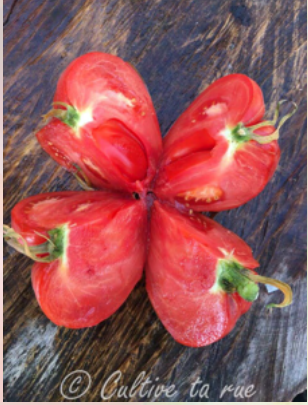

Variété qui nous vient de Russie, dont on a que très peu de renseignements. Très gros fruits à lobes pouvant devenir difformes pour les plus gros. Chair de boeuf très dense contenant très peu de graines au goût prononcé de tomate ancienne.

12 semences par sachet.

Calibre : Gros fruit

Origine : Russie

Précocité : tardive

Port : Indéterminé

King Pineapple



Variété familiale ancienne. La souche provient d'un jardinier âgé de 91 ans dont l'arrière grand père la cultivait déjà en Indiana. Fruits à la robe bicolore jaune et rouge dont la chair est de saveur sucrée. Belle production d'arrière saison.

Calibre : Gros fruit

Origine : USA

Précocité : tardive

Port : Indéterminé

Kolovyi



Variété héritage Russe issue de la collection de Natalia Khilenko, qui avec sa famille recherche et recense les variétés de tomates a travers la Russie depuis des décennies. Fruit de 200 à 300 grammes rose uni à chair de boeuf dense, contenant que très peu de graines à saveur douce. Excelle aussi bien utilisée en cru que cuite. Plante à production échelonnée sur la saison.

12 semences par sachet.

Calibre : Gros fruit

Origine : Russie

Précocité : mi-saison

Port : Indéterminé

Konus



Cultivar Russe méconnu. Fruit de 250 à 400 grammes parfaitement cordiforme, parfois assez pointu en sa partie apicale. Chair ferme, contenant peu de graines à saveur de tomate ancienne. Plante résistante aux maladies à production échelonnée.

Calibre : Gros fruit

Origine : Russie

Précocité : mi-saison

Port : Indéterminé

Korol Gigantov



Calibre : Gros fruit

Origine : Russie

Précocité : mi-saison

Port : Indéterminé

Variété récente à croissance indéterminée au feuillage régulier. Gros fruit rouge, rond aux épaules rebondies de 300 à 500 grammes. Chair de boeuf dense et juteuse à saveur puissante. Plante à très grand développement de bonne productivité.

12 semences au minimum par sachet.

Korol London



Calibre : Gros fruit

Origine : Russie

Précocité : mi-saison

Port : Indéterminé

Variété Russe, créée, à l'origine pour le commerce. Fruits de 300 à 500 grammes, à forme variable. Chair très charnue, contenant que peu de petites graines, à très bonne saveur. Plante productive toute la saison.

Kosovo Beef Heart Pink



Variété ancienne originaire du Kosovo. Fruit rose foncé en forme de coeur, saveur riche, sucré et douce. Très bon rendement sur toute la saison.

Calibre : Gros fruit

Origine : Kosovo

Précocité : mi-saison

Port : Indéterminé

Kozula 100



Créée par Anna Jankowski par croisements successifs de Ozarowski Zloty et de Beef orange. X Orange Strawberry. Gros fruits légèrement cordiformes à robe orange unie. Chair de boeuf dense à saveur d'agrumes. Longue production.

12 semences minimum par sachet.

Calibre : Gros fruit

Origine : Pologne

Précocité : mi-saison

Port : Indéterminé

Kozula 106 Orange



Créée et développée par Anna Jankovski. Fruit généralement cordiforme de 200 à 350 grammes. Chair charnue, aux arômes de fruits exotiques, contenant peu de graines. Saveur sucrée. Plante résistante aux aléas climatiques.

Calibre : Fruit

moyen|Gros fruit

Origine : Pologne

Précocité : mi-saison

Port : Indéterminé

Kozula 131



Variété à croissance indéterminée au feuillage régulier. Fruit côtelé de couleur rose à la chair juteuse et dense.

Calibre : Gros fruit

Origine : Pologne

Précocité : mi-saison

Port : Indéterminé

Kozula 138-1



Calibre : Gros fruit

Origine : Pologne

Précocité : mi-saison

Port : Indéterminé

Variété récente développée par Anna Jankowski. Plusieurs souches sont en circulation. Plante à croissance indéterminée au feuillage régulier. Gros fruit rond aplati de 200 à 250 grammes à la robe rouge sang lavée de vert bronze. Chair dense, juteuse à saveur fruitée équilibrée.

Kozula 148/1



Calibre : Gros fruit

Origine : Pologne

Précocité : mi-saison

Port : Indéterminé

Variété récente créée par Anna Jankowski (Pologne). Fruit à tendance cordiforme à la robe rose zébrée de jaune orangé. Plant vigoureux au feuillage régulier et à la croissance indéterminée.

Kozula 174



Variété très récente créée par Anna Kozula, issue du croisement de Pink Flat. X Dyno. X Anna Russian. Fruit de type beefsteak 300 à 500 grammes à robe exceptionnelle par ses mélanges de coloris assez indéfinissables. Chair de boeuf dense, charnue à saveur excellente, très parfumée. Plante à très grand développement, productive, particulièrement en seconde partie de saison, les fruits étant très homogènes. Variété en cours de stabilisation, que nous cultivons depuis deux ans, et qui semble stable.

Calibre : Gros fruit

Origine : Pologne

Précocité : mi-saison

Port : Indéterminé

Kozula 186



Création de Anna Jankowska, par croisement 'Big Zebra' et 'Kosovo'. Fruits de 250 à 500 grammes, voir plus dans de bonnes conditions de culture. Robe pourpre striée de vert bronze. Chair charnue, juteuse à très bonne saveur, légèrement épicée. Plante robuste, à grand développement. Très belle production jusqu'aux gelées.

Calibre : Gros fruit

Origine : Pologne

Précocité : mi-saison

Port : Indéterminé

Kozula 210/1



Calibre : Gros fruit

Origine : Pologne

Précocité : mi-saison

Port : Indéterminé

Variété récente créée par Anna Jankowski (Pologne). Fruit à la robe orange zébrée de vert au stade immature et de jaune à maturité. Plant vigoureux au feuillage régulier et à la croissance indéterminée.

Kozula 36



Calibre : Gros fruit

Origine : Pologne

Précocité : précoce

Port : Indéterminé

Variété récente développée par Anna Jankowski. Fruit rose, rond, parfois aplati et légèrement côtelé de 200 à 300 grammes. Chair ferme et juteuse à saveur douce. 12 semences par sachet.

Kozula 96



Calibre : Fruit

moyen|Gros fruit

Origine : Pologne

Précocité : mi-saison

Port : Indéterminé

Variété très récente créée et développée par Anna Kozula à partir du croisement de (Beef orange. X Orange Strawberry) X Big Zebra. Fruit de 200 à 400 grammes à la robe rose et orange striée de jaune d'or. Chair dense, juteuse à saveur douce et parfumée. Plante à grand développement très productive, tôt dans la saison. N. OTA: Variété qui semble stable, mais qui comme de nombreuses Kozula peut être sujette à des variations.

Krasnoye Maslanoye Serdtse



Calibre : Gros fruit

Origine : Russie

Précocité : tardive

Port : Indéterminé

Variété russe très estimable et peu connue, dont la traduction en Français signifie "Coeur de beurre rouge". Fruit cordiforme aux larges épaules de 400 à 600 grammes voir plus. Chair dense, fondante, avec une excellente saveur se terminant sur une légère pointe d'acidité. Plante vigoureuse au feuillage vapoureux à très bonne et régulière productivité. Synonyme: ???????? ?????????? ????????
12 semences par sachet.

Krupnaya Grozd



Fruits cordiformes étirés à robe rouge vif, d'un poids de 300 à 500 grammes. Chair dense, aromatique à saveur très douce. Contient peu de graines. Plante solide, à belle production, à conduire de préférence sur deux tiges.

Calibre : Gros fruit

Origine : Russie

Précocité : mi-saison

Port : Indéterminé

Kvodvatniy

NOUVEAUTE 2025



Gros fruits plus ou moins carrés, aux épaules côtelées. Chair très ferme à petites loges creuses. Très aromatique à forte saveur de tomate rouge. Plante résistante aux aléas climatiques.

Calibre : Gros fruit

Origine : Russie

Précocité : mi-saison

Port : Indéterminé

La Berguoise



Variété issue de l'hybridation des variétés liguria et noire de crimée, apparue dans les jardins familiaux de Bergues (59) vers 2008 environ. Gros fruits de couleur rouge noir. Feuillage pomme de terre. Saveur fruitée et complexe. Afin de contenter un maximum de personnes nous mettons 8 semences par sachet

Calibre : Gros fruit

Origine : France

Précocité : mi-saison

Port : Indéterminé

La Cruesa



Variété ancienne régionale qui tient son nom du département de la Creuse en Occitan, maintenue par Madame Magalie Kurtz, qui nous a offert la souche. Fruits de 250 à 400 grammes à chair très charnue, parfumée. La saveur est celle des tomates anciennes, bien qu'assez douce. Plante à belle et longue production.
12 semences par sachet.

Calibre : Gros fruit

Origine : France|USA

Précocité : mi-saison

Port : Indéterminé

La Grosse a Lulu



Variété originaire de France, "La Grosse a Lulu" porte le surnom du jardinier qui la crée. Fruit rouge gros à très gros 350 à 700 grammes légèrement aplati et côtelé, chair dense et charnue. Très bonne saveur typique des tomates d'autrefois.

Calibre : Gros fruit

Origine : France

Précocité : tardive

Port : Indéterminé

La Nenesse



Héritage originaire de France. La variété " La Nenesse provient du surnom d'un Grand-Père qui détenait cette variété de. Père en Fils ou Fille depuis plusieurs générations. A sa mort , ses amis à qui il avait transmis des graines ont baptisé cette tomate La Nenesse en sa mémoire. Gros fruit rouge, rond, légèrement côtelé, chair de boeuf dense et charnue. Très bonne variété typique de saveur d'autrefois

Calibre : Gros fruit

Origine : France

Précocité : tardive

Port : Indéterminé

La Vie en Rose



Variété récente développée par Terry Tassone à partir du croisement de Brown's Yellow Giant et une variété rose dont le nom n'a pas été divulgué à ce jour. Gros fruit de 250 à 500 grammes à la robe rose brillante. Chair charnue à saveur de tomate ancienne.

Calibre : Gros fruit

Origine : USA

Précocité : mi-saison

Port : Indéterminé

Lambert's General Grant



Calibre : Gros fruit

Origine : USA

Précocité : mi-saison

Port : Indéterminé

Ancienne variété originaire des. USA développée par. M. Lambert de Bellafonte en Pennsylvanie à la fin des années 1960. Perdue, puis retrouvée à la fin du siècle par Williams Woys Weaver de Paoli, il en conclu que la variété qu'il retrouva était la même car ayant les mêmes caractéristiques. Gros fruit rose (> 300 grammes). Saveur riche et sucrée.

Large white globe



Calibre : Gros fruit

Origine : Bulgarie

Précocité : tardive

Port : Indéterminé

Variété à la saveur délicate et fruitée. Bonne productivité

Large Yellow Amish



Variété héritage de la communauté Amish de Pennsylvanie. Fruits de 200 à 450 grammes. Chair juteuse, à arômes de fruits exotiques. Plante à feuillage de pomme de terre, résistante aux maladies. Synonyme : "Amish Yellow Giant".

Calibre : Gros fruit

Origine : USA

Précocité : mi-saison

Port : Indéterminé

Lavender Lake



Variété à croissance indéterminée au feuillage régulier. Gros fruit de 200 à 350 grammes, rond, côtelé à la robe pourpre avec les épaules vertes. Chair de boeuf dense et juteuse à la riche et saveur complexe des tomates noires, parfait équilibre entre sucre et acidité. Plante très productive adaptée aux été frais et/ou courts.

Calibre : Gros fruit

Origine : Bulgarie

Précocité : mi-saison

Port : Indéterminé

Legenda Koktebelaya



Variété présentée en 2021, créée pour les cultures en Sibérie et en Oural où les étés sont courts. Gros fruits, légèrement cordiformes à chair charnue et à saveur douce. Plante solide à conduire sur deux tiges, qui réussit aussi bien en plein champ que sous abri.

Calibre : Gros fruit

Origine : Russie

Précocité : mi-saison

Port : Indéterminé

Lenny and Gracie's Kentucky Heirloom Pink



Un des trois cultivars de Lenny et Gracie Adam, il en existe un à fruits jaunes et un à fruits rouges. Gros fruits à chair charnue, aromatique et à saveur douce. Plante à feuille de pomme de terre à belle production.

Calibre : Gros fruit

Origine : USA

Précocité : mi-saison

Port : Indéterminé

Lenny and Gracie's Kentucky Heirloom



R. Wright (U. SA) a récolté cette variété en 1993, auprès de Lenny et Gracie Adam. Cette tomate, un véritable héritage, a été cultivée par la famille Adams pendant de nombreuses générations et a été nommée en leur honneur. Une plante à feuilles. RL. La saveur de ces fruits est exceptionnelle de part ses arômes riches et délicats.

Calibre : Gros fruit

Origine : USA

Précocité : tardive

Port : Indéterminé

Leo Munisinskiy



Création du Centre de Recherches Agronomique de Minusinskiy en Sibérie Orientale. Fruits de 250 à 400 grammes. Chair charnue, juteuse à saveur de tomate ancienne. Plante à grand développement à belle production de seconde partie de saison.
12 semences par sachet.

Calibre : Gros fruit

Origine : Russie

Précocité : tardive

Port : Indéterminé

Lillian's Yellow Herloom



Variété d'héritage rare des. U. S. A qui à été cultivée par Lillian Bruce de Manchester -Tennessee. Fruit moyen à gros 250 à 350 grammes de couleur intensément jaune, chair de type beefsteack, saveur très douce et riche.

*Calibre : Fruit
moyen|Gros fruit
Origine : USA
Précocité : tardive
Port : Indéterminé*

Limmony



Fruit orange de bonne taille. Limmony est une des premières variétés russes popularisées aux usa. Production abondante.

*Calibre : Gros fruit
Origine : Russie
Précocité : mi-saison
Port : Indéterminé*

Linnaeus Heart



Calibre : Gros fruit

Origine : Russie

Précocité : mi-saison

Port : Indéterminé

Variété à croissance indéterminée de grand développement au feuillage régulier. Fruit parfaitement cordiforme de 250 à 400 grammes à la robe rouge foncé marbrée de traces marron, ces dernières étant plus importantes sur les épaules. Chair de boeuf très sombre, dense contenant que très peu de graine d'excellente saveur de tomate ancienne. Plante productive. Origine : les semences nous ont été offertes par une collectionneuse Russe. Nous n'avons pas trouvé de littérature concernant cette variété que nous présentons tant elle nous a séduit.

12 semences par sachet.

Linnie's Oxheart



Calibre : Gros fruit

Origine : USA

Précocité : tardive

Port : Indéterminé

Variété ancienne, présentée au Seeds Savers Yearbook en 2008 par Susan Anderson. Elle tient son nom de Linnie Sear qui l'a cultivée durant plusieurs décennies. Fruits de 250 à 500 grammes, généralement cordiformes, plus ou moins ovales. Chair charnue, juteuse à saveur de tomate ancienne.

Lithuanian Crested Pink



Variété ancienne à croissance indéterminée de grand développement au feuillage régulier. Gros fruit rose cordiforme pointu et légèrement tronqué de 200 à 400 grammes. Chair dense contenant très peu de graines, à l'excellente saveur. Variété productive.
12 semences par sachet.

Calibre : Gros fruit

Origine : Lituanie

Précocité : mi-saison

Port : Indéterminé

Livingston's Giant Oxheart



Variété également connu sous le nom de "Livingston's Oxheart" , introduite à l'origine par la Livingston's Seed Compagny en 1926. Fruit en forme de coeur de couleur rose , chair dense de très bonne saveur.

*Calibre : Fruit
moyen|Gros fruit*

*Origine : non
renseigné*

Précocité : tardive

Port : Indéterminé

Ljaguska tsarevna



Tomate verte et à maturité la robe bascule sur le vert, orange.

Calibre : Gros fruit

Origine : Russie

Précocité : mi-saison

Port : Indéterminé

Loxton Lass



Variété récente obtenue par P. Nuske. A maturité les fruits sont jaunes orangés. Plant à feuillage rugosa. RL.

Calibre : Gros fruit

Origine : Australie

Précocité : mi-saison

Port : Indéterminé

Lucky Swirl



Variété naine obtenue par. R South. Épiderme marbré de jaune orange aux reflets rouges. La saveur est délicate.

Calibre : Gros fruit

Origine : Australie

Précocité : mi-saison

Port : Indéterminé

Ludmilla's Pink Heart



La souche d'origine a été donné à Reinhard Kraft par Ludmilla, amie originaire du Kazakhstan. La variété fut baptisée en son nom. Présentée au Seed Savers Yearbook en 2009. Gros fruit rose cordiforme. Bouquet de 3 à 4 fruits. Saveur douce avec des parfums subtils. Production régulière.

Calibre : Gros fruit

Origine :

Kazakhstan|incertaine

Précocité : tardive

Port : Indéterminé

Lunnyi Vostorg



© Cultive ta rue

Variété adaptée aux saisons courtes malgré la taille des fruits. A maturité, l'épiderme et la chair peuvent présenter un léger "blush".

Calibre : Gros fruit

Origine : Russie

Précocité : mi-saison

Port : Indéterminé

Lyubimyy Prazdnik



Cultivar rare dans nos jardins. Fruits de 250 à 600 grammes, cordiforme, parfois aux épaules ondulées. Robe rose sombre. Chair ferme, parfumée contenant peu de graines à excellente saveur de tomate ancienne. Plante à port assez compact, de 90 à 120 centimètres de hauteur à conduire sans la tailler.

12 semences minimum par sachet.

Calibre : Gros fruit

Origine : Russie

Précocité : hâtive

Port : Déterminé

Macha Mashenka



"Mashenka" est le nom d'une femme russe. Les fruits sont rouge foncé.

Calibre : Gros fruit

Origine : Russie

Précocité : mi-saison

Port : Indéterminé

Madison county pink



Tomate de gros calibre (500 gr) et les plants sont productifs.

Calibre : Gros fruit

Origine : USA

Précocité : mi-saison

Port : Indéterminé

Madjar



Variété originaire de Croatie. Gros fruit rouge de 250 grammes à 400 grammes de type beefsteak, chair de Boeuf, charnue et une saveur très douce. Une valeur sûre pour cette belle variété.

Calibre : Fruit

moyen|Gros fruit

Origine : Croatie

Précocité : mi-saison

Port : Indéterminé

Maguy



Variété française rare , originaire de Provence , héritage familial transmis de génération en génération. Fruit rouge, rond , côtelé et légèrement aplati , chair charnue et juteuse, d'excellente saveur. Poids moyen à gros 150/ 300 grammes

Calibre : Fruit

moyen|Gros fruit

Origine : France

Précocité : mi-saison

Port : Indéterminé

Make My Day

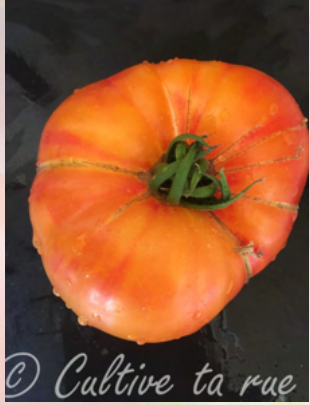

Calibre : Gros fruit

Origine : USA

Précocité : mi-saison

Port : Déterminé

Variété très récente et rare créée par Tom Wagner et qui semble stabilisée au vu de nos cultures. Très gros fruits de type beefsteak qui passe du rose au rose et jaune à maturité. Chair de boeuf contenant très peu de graines à l'excellente saveur équilibrée. Plante à croissance déterminée que nous préférons conduire en indéterminée sur 3 ou 4 branches.

12 semences par sachet.

Malakhitovaya Shkatulka



Calibre : Gros fruit

Origine : Russie

Précocité : mi-saison

Port : Indéterminé

Variété développée par Svetlana Ferme en Sibérie. Fruit de 200 à 400 grammes de type beefsteak, aplati, les plus gros fruits pouvant avoir les épaules incurvées. Robe verte pouvant se couvrir d'ambre à complète maturité en partie apicale. Chair juteuse à très bonne saveur. Pour beaucoup d'amateurs, la meilleure des vertes. Variété productive, bien adaptée aux saisons difficiles, courtes, chaudes ou froides.

Malinovij Rassvet



Cultivar maintenu par un groupe de Fermiers. Gros fruits à robe rose sombre, à chair ferme. Est idéale à farcir. Plante solide à belle production.

Calibre : Gros fruit

Origine : Russie

Précocité : mi-saison

Port : Indéterminé

Malinowy Retro



Variété originaire de Pologne, créée en 2002. Fruit charnu de forme cordiforme de qualité gustative très doux, sucré et savoureux. Son poids est très variable entre 150 grammes à 400 grammes. Très belle production.

Calibre : Fruit

moyen|Gros fruit

Origine : Pologne

Précocité : mi-saison

Port : Déterminé

Mamie Brown's Pink



Variété héritage de la famille Brown-Matthes de l'Iowa, cultivée par une jardinière que tout le monde appelait Mamie Brown. Fruit de type beefsteak à robe rose à formes variées. Chair de boeuf charnue à excellente saveur parfaitement équilibrée entre sucre et acidité. Belle production d'arrière-saison.

12 semences par sachet.

Calibre : Gros fruit

Origine : USA

Précocité : tardive

Port : Indéterminé

Manchego



Aucune information sur son origine !. C'est une variété qui produit de gros fruits légèrement aplatis, rouges entre 300 à 600 grammes. Côtelé en partie haute, bonne saveur apte à la cuisson des sauces et coulis. Assez bonne résistance à l'oïdium et mildiou.

Calibre : Gros fruit

Origine : Inconnue

Précocité : mi-saison

Port : Indéterminé

Maple Syrup



*Calibre : Fruit
moyen|Gros fruit*

Origine : Russie

Précocité : mi-saison

Port : Indéterminé

Variété russe, issue, tout comme Mossy Oak , d'un croisement entre Sweet Horizon et une variété inconnue. Maple Syrup a été stabilisée par par Sofia Saakova et Elena Danko. La traduction de son nom signifie "Sirop d'érable", un joli nom lié à sa couleur verte marbré de cuivre et de rouge, lui donnant une belle tinte acajou à la découpe. L'épiderme est également cuivré à pleine maturité. Un régal tant visuel que gustatif !. Synonyme : ?????????? ??????

Maralinga Dwarf



Calibre : Gros fruit

Origine : Australie

Précocité : mi-saison

Port : Indéterminé

Issue d'un croisement entre les variétés Wilpena et Cherokee Purple et réalisée par Patrina Nuske Small en 2008. La saveur est épicée comme la plupart des fruits noirs.

Marceline

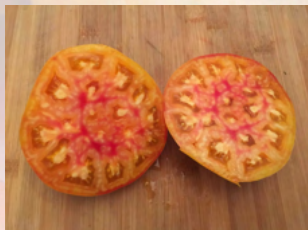

Créée en Savoie par Marcel Monfort croisement de la tomate ananas avec une variété russe. Plant robuste héritage de son "papa russe". Gros fruits, masse 300 grammes à 1 kg parfois joufflus parfois aplatis, très bonne saveur fruitée et sucrée.

Calibre : Gros fruit

Origine : France

Précocité : mi-saison

Port : Indéterminé

Marcy's Mystery



Variété originaire des. U. S. A. Fruit bicolore , rond , plat , légèrement aplati , côtelé , poids de gros à très gros 300/800 grammes. Chair de type beefsteack charnue , très parfumée et sucrée.

Calibre : Gros fruit

Origine : USA

Précocité : mi-saison

Port : Indéterminé

Margaret Curtain



Calibre : Fruit

moyen|Gros fruit

Origine : Nouvelle

Zélande

Précocité : mi-saison

Port : Indéterminé

Variété très ancienne, cultivée depuis plus d'un siècle en Nouvelle Zélande. Fruits de 180 à 300 grammes, qui deviennent difformes pour les plus gros spécimens. Robe pourpre aux épaules vert bronze. Chair ferme, juteuse. Excellente saveur équilibrée des tomates dites "noires". Plante paraissant assez chétive à production échelonnée.

Margareto



Calibre : Fruit

moyen|Gros fruit

Origine : incertaine

Précocité : mi-saison

Port : Indéterminé

Variété rare qui serait originaire de Russie. Fruit parfaitement cordiforme de 200 à 400 grammes. Chair dense, aromatique à saveur très douce. Plante à production étalée sur la saison.

Maria amazitei's giant red



Variété présentée par Marie St Jacques au Seed Saver Yearbook de 2007. Tomate pour la deuxième partie de la saison. La saveur est bien équilibrée.

Calibre : Gros fruit

Origine : Roumanie

Précocité : tardive

Port : Indéterminé

Marianna's Conflict



Cultivar hors type de "Marianna's Peace" à feuillage régulier découvert et stabilisé par Martin Longth's. Fruit de 200 à 400 grammes, aux épaules légèrement côtelées. Saveur bien équilibrée en sucre et acidité. Belle production de fin de saison.

Calibre : Gros fruit

Origine : USA

Précocité : tardive

Port : Indéterminé

Marianna's Peace x Cherokee Purple



Variété récente originaire d'Allemagne, croisement de Marianna Peace et Cherokee Purple créée en 2010 par Reinhard Kraft, semble stabilisée. Fruit de couleur pourpre, chair de type beefsteak, douce, saveur équilibrée. Poids variant entre 250 / 300 grammes.

Calibre : Fruit

moyen|Gros fruit

Origine : Allemagne

Précocité : mi-saison

Port : Indéterminé

Marie



Cultivar développé depuis 2012 par. Aïcha à partir du croisement qui est à l'origine de Domaine de Saint Jean de Beaugard. Gros fruits à robe bicolore orange et rose. Chair juteuse, parfumée à saveur sucrée. Belle production étalée sur la saison. Exclusivité cultive ta rue

Calibre : Gros fruit

Origine : France

Précocité : mi-saison

Port : Indéterminé

Marilyn's Best



Variété peu connue, remarquable par ses qualités. Fruits de 300 à 500 grammes à robe rouge foncé, aux épaules côtelées. Chair dense à saveur intense. Les fruits se conservent bien arrivés à maturité. Plante très productive résistante au froid.

12 semences par sachet.

Calibre : Gros fruit

Origine : USA

Précocité : mi-saison

Port : Indéterminé

Marina Dukhova



Nouvelle variété obtenue à partir de la variété Eugenia. Production abondante, et le poids des fruits varie entre 300 et 1000 grammes. Saveur équilibrée et douce.

Calibre : Gros fruit

Origine : Ukraine

Précocité : mi-saison

Port : Indéterminé

Marizol Maroon



Variété d'origine inconnue rare. Fruit Brun/Noir avec des épaules légèrement vertes à maturité, goût sucré avec des notes d'agrumes très agréables. Poids entre 250 /400 grammes. Très belle production.

Calibre : Gros fruit

Origine : Inconnue

Précocité : mi-saison

Port : Indéterminé

Mark Twain



Cultivar très rare, à fruit rouges pour certains et jaunes pour d'autres ! Une légende entoure cette tomate : En 1906, le dénommé Twain, alors perdu, ayant une très grande faim, aurait été sauvé en mangeant des tomates, alors qu'il n'aimait pas ce fruit !. Fruits de 300 à 700 grammes à chair ferme; bonne saveur de tomate ancienne.

Calibre : Gros fruit

Origine : USA

Précocité : mi-saison

Port : Indéterminé

Marlowe Charleston



Cultivar héritage de la famille de Madeline Marlowe qui la cultivée durant 50 ans dans l'Etat de Virginie puis dans celui de l'Ohio où ses descendants se sont installés. Fruits de 200 grammes et plus, aplatis, aux épaules très côtelées. Chair charnue à excellente saveur douce et légèrement sucrée. Plante à feuillage de pomme de terre, productive jusqu'aux gelées.

Calibre : Gros fruit

Origine : USA

Précocité : mi-saison

Port : Indéterminé

Marmande de Montpellier



Variété obtenue par Eric Pedebas. La peau rouge est pourvue de taches de liège comme l'un de ces parents la Feuerwerk. La récolte est abondante et régulière à partir de la mi-saison.

Calibre : Gros fruit

Origine : France

Précocité : mi-saison

Port : Indéterminé

Marmande Verte



Mutation de "Marmande" apparue aux Etats Unis et présentée au Seed Savers Yearbook en 2010. Fruits de 200 à 300 grammes à chair très juteuse. Pour en apprécier la saveur, elle doit être dégustée à peine mûre. Plante à grand développement et à belle production.

Calibre : Fruit

moyen|Gros fruit

Origine : USA

Précocité : mi-saison

Port : Indéterminé

Marvel striped



Variété héritage déjà connue en 1920, originaire de la région d'Oaxaca au Mexique et cultivée par les peuples Zapotèque. Gros fruit bicolore, jaune-orangé. Chair de boeuf très juteuse à l'excellente saveur sucrée. En raison d'une tendance à l'éclatement, arroser avec parcimonie. Synonyme : striped marvel

Calibre : Gros fruit

Origine : Mexique

Précocité : tardive

Port : Indéterminé

Mary Reynolds



Variété originaire du Canada ancienne et fixée, conservée pendant plusieurs années par Mme Reynolds de Pont Naturel, en Virginie. Fruit jaune orangé, aplati de 300 à 500 grammes à chair de boeuf, très doux et fruité.

Calibre : Gros fruit

Origine : Canada

Précocité : tardive

Port : Indéterminé

Marz Yellow Pink Stripes



Cultivar issu d'un croisement spontané apparu en 1990 dans les cultures de Jeff Dowson. Fruits de 200 à 350 grammes, aux épaules plus ou moins côtelées. Chair dense, juteuse à excellente saveur fruitée. Plante à feuillage de pomme de terre, à généreuse production jusqu'au premiers froids.

*Calibre : Fruit
moyen|Gros fruit*

Origine : USA

Précocité : mi-saison

Port : Indéterminé

Marzipan Gold



Variété dont l'origine certaine nous est inconnue, son nom se traduit par "pâte d'amande". Gros fruit plus ou moins côtelé de 300 à 600 grammes à la robe jaune d'or marbré de rouge. Les plus gros fruits prennent une forme incurvée sans devenir difformes. Chair de boeuf bicolore charnue et juteuse à l'excellente saveur qui en fait une des variétés les plus savoureuses. Plante à grand développement à bonne production, notamment en seconde partie de saison. '

Calibre : Gros fruit

Origine : Inconnue

Précocité : tardive

Port : Indéterminé

Mashenka



Gros fruits rouges et ronds de 400 à 600 grammes avec quelques spécimens à 1 kg. Très grosse production avoisinant les 10 kilos par plant. Bon comportement dans les régions froides ou à saison courte. Variété passe-partout puisque apte à la cuisson, pour coulis, sauce et délicieuse en salade.

Calibre : Gros fruit

Origine : Russie

Précocité : mi-saison

Port : Indéterminé

Mavritanskie



Variété héritage qui nous vient de Lettonie. Fruit de type beefsteak aplati et côtelé à robe peu commune d'un mélange de pourpre, rouille avec les épaules vertes. Chair très charnue, juteuse à saveur exceptionnellement riche et complexe. Belle production de seconde partie de saison.

Calibre : Gros fruit

Origine : Lettonie

Précocité : mi-saison

Port : Indéterminé

Maylor Roth's Orange Brandywine



Cette variété peut également s'appeler «Orange Brandywine de Maylor Roth». Cependant, on ne sait pas s'il existe réellement une relation entre cette lignée et les lignées Brandywine d'autant plus qu'il s'agit d'une variété à feuillage régulier. La saveur est à la fois douce et légèrement d'acide en fond de bouche. La plupart des fruits sont de bonne taille.

Calibre : Gros fruit

Origine : USA

Précocité : tardive

Port : Indéterminé

Mayo's Delight



Variété héritage à l'origine inconnue. Gros fruits de 300 à 500 grammes plus ou moins cordiformes parfois de forme irrégulière. Chair dense, charnue et juteuse à saveur fruitée, équilibrée entre sucre et acidité. Plante à grand développement productive.

Calibre : Gros fruit

Origine : Inconnue

Précocité : tardive

Port : Indéterminé

Mc clintock's big pink



Variété héritage cultivée par la famille Mc Clintock en Pennsylvanie. Fruits de plus de 300 grammes à la robe rose foncé. Chair de boeuf ferme à bonne saveur équilibrée entre douceur et acidité. Plante à feuilles de pomme de terre très productive.

Calibre : Gros fruit

Origine : USA

Précocité : mi-saison

Port : Indéterminé

Mediterranean



© Cultive ta rue

Variété originaire des. USA, apportée par un apiculteur méditerranéen à Corbet dans l'Oregon. Fruit rouge, rond ou peut être cordiforme ou encore double coeur, de moyen à gros (800 grammes). Chair juteuse et bien charnue, très bonne saveur. Belle production.

Calibre : Fruit

moyen|Gros fruit

Origine : USA

Précocité : tardive

Port : Indéterminé

Medovyi Spas



© Cultive ta rue

Variété originaire de Russie. Fruit de 150 à 400 grammes de type cordiforme et à la chair dense, charnue. Saveur douce, sucrée, bien équilibrée et fruitée (Bref une excellente tomate). Plant au feuillage régulier. Production. Régulière.

Calibre : Gros fruit

Origine : Russie

Précocité : mi-saison

Port : Indéterminé

Medvezhija Lapa



Calibre : Gros fruit

Origine : Russie

Précocité : mi-saison

Port : Déterminé

Fruit rose aplatie au gout équilibré et subtil. Plant au feuillage régulier. Bonne production. Synonyme : Medveschia Lapa Baerenpfote

Mennonite Orange



Calibre : Gros fruit

Origine : USA

Précocité : mi-saison

Port : Indéterminé

Fruit jaune orange de bonne taille. Chair de boeuf. Plant vigoureux. Saveur bien équilibrée.

Micado Pink



La saveur de ces fruits rose est complexe, riche en arôme et délicate. Pour une tomate de bon calibre, sa maturité est précoce dans la saison.

Calibre : Gros fruit

Origine : Estonie

Précocité : précoce

Port : Indéterminé

Middle Tennessee Low Acid



Variété heirloom originaire de l'Etat du Tennessee. Fruits de 300 à 700 grammes. Chair dense, aromatique, contenant peu de graines à saveur douce. Plante robuste à production de seconde partie de saison.

Calibre : Gros fruit

Origine : USA

Précocité : tardive

Port : Indéterminé

Midnight Sun



*Calibre : Fruit
moyen | Gros fruit*

Origine : Canada

Précocité : mi-saison

Port : Indéterminé

Cultivar créé par Karen Olivier et développé à partir du croisement de 'Ludmilla Pink Heart' et de 'Captain Lucky'. Fruit de 200 à 350 grammes à magnifique robe jaune orangé larvé de rose. Chair charnue, juteuse, très parfumée, contenant très peu de graines à excellente saveur complexe, fruitée. Plante à feuillage de pomme de terre, développement moyen. Mise à fruit de mi-saison, même en saison fraîche ou difficile.

Mikado Siberico



Calibre : Gros fruit

Origine : Russie

Précocité : mi-saison

Port : Indéterminé

Variété développée en Sibérie, donc très adaptée à la culture en saison courte ou difficile. Fruits de 300 à 600 grammes, voire parfois jusqu'à 1 kilo. Chair charnue, contenant très peu de graines. Saveur douce, voire sucrée. Plante à grand développement à conduire sur deux tiges. Très bonne productivité.

Mike's Mystery



Calibre : Gros fruit

Origine : USA

Précocité : mi-saison

Port : Indéterminé

Cultivar ancien originaire de la ville de Helk Horn dans l'Etat du Kentucky. Fruit de 180 à 250 grammes. Chair ferme, parfumée à saveur douce. Plante à longue production.

Milchperle



Calibre : Gros fruit

Origine : Inconnue

Précocité : mi-saison

Port : Indéterminé

Les bouquets comportent de nombreux fruits de tailles irrégulières. La saveur est douce.

Milka's Red Bulgarian



© Cultive ta rue

Calibre : Gros fruit

Origine : Bulgarie

Précocité : mi-saison

Port : Indéterminé

Variété héritage du patrimoine Bulgare, réintroduite par Corolyn Male aux Etats Unis en 2004. Fruits de 200 à 400 grammes, ronds, aux épaules plus ou moins rebondies et côtelées. Chair dense, parfumée à excellente saveur. Plante productive.

Minnies Pin Stripe



© Cultive ta rue

Calibre : Gros fruit

Origine : USA

Précocité : tardive

Port : Indéterminé

Cette tomate a un goût doux, fruité et juteux avec des saveurs complémentaires intéressantes. Les pieds robustes sont à feuillage régulier.

Minusinkiy Beefsteak Albi

NOUVEAUTE 2025



Cultivar très rare créé et développé par le Centre de Recherches Agricoles de Minsuinsk en Sibérie. Gros fruits de 250 à 450 grammes, assez côtelés à robe rose très brillante. Chair charnue, à saveur équilibrée. Plante très productive jusqu'aux premiers froids.
10 semences par sachet.

Calibre : Gros fruit

Origine : Russie

Précocité : mi-saison

Port : Indéterminé

Minusinskie Alonka



Variété rare originaire de Minusink en Russie dont les semences nous ont été offertes par une collectionneuse de ce pays. Gros fruit oblong, parfois légèrement cordiforme de couleur rouge intense. Chair de boeuf ferme, juteuse, contenant peu de graines à saveur douce. Bonne productivité.

12 semences par sachet.

Calibre : Gros fruit

Origine : Russie

Précocité : mi-saison

Port : Indéterminé

Minusinskiy Champion



Variété développée par le Centre de recherches Agricole de Minusinsk en Russie. Très gros fruit cordiforme de 400 à 800 grammes à épiderme rose et à chair rouge. Les plus gros fruits prennent la forme dite de bateau. Chair de boeuf dense, juteuse à petites loges contenant peu de graines. Excellente saveur de tomate ancienne très équilibrée entre sucre et acidité. Plante très productive.

12 semences par sachet.

Calibre : Gros fruit

Origine : Russie

Précocité : mi-saison

Port : Indéterminé

Minusinskiy Lew



Calibre : Gros fruit

Origine : Russie

Précocité : mi-saison

Port : Indéterminé

Variété originaire de Minusink en Sibérie. Fruits de 250 à 400 grammes à chair charnue, saveur de tomate ancienne. Plante réussissant très bien lors de saison difficile.

Minusinskiye iz Vyatki



Calibre : Gros fruit

Origine : Russie

Précocité : mi-saison

Port : Indéterminé

Une variété créée par l'institut de recherches agronomiques de Minusinsk. Gros fruit à chair dense, contenant peu de graines, la saveur est celle des tomates anciennes. Plante robuste à bonne production.

Minusinskiye Ploskiye Sertdse



Calibre : Gros fruit

Origine : Russie

Précocité : mi-saison

Port : Indéterminé

Variété exceptionnelle qui nous vient de Minusinsk en Sibérie, littéralement se traduit par "coeur plat de Minusinsk". Fruit gros à très gros cordiforme plus ou moins allongé. Chair très dense, contenant peu de graines à saveur de tomate ancienne. Plante à très grand développement, régulièrement productive jusqu'aux gelées. A été insensible aux aléas climatiques de 2019.

12 semences par sachet.

Minusinskoye Bychye Serdtse ot Zyryanovey



Calibre : Gros fruit

Origine : Russie

Précocité : mi-saison

Port : Indéterminé

Variété très rare qui nous vient du centre de recherches d'agriculture de Minusink, ville située au bord de la rivière Yenisel en Sibérie. Très gros fruit de 300 à 600 grammes, le plus souvent à tendance cordiforme. Chair de boeuf très dense, charnue, contenant très peu de graines à très bonne saveur équilibrée entre sucre et acidité au puissant parfum de tomate ancienne. Plante à grand développement et productive, particulièrement adaptée aux saisons courtes et/ou aux aléas climatiques difficiles.

12 semences minimum par sachet.

Minusinskoye Zheltyye ot Galiny



Variété très rare qui nous vient de Minsinsk en Russie. Fruits de 200 à 400 grammes très allongés à la chair ferme contenant que très peu de graines à la saveur sucrée. Plante à belle productivité, la plus précoce des variétés à gros fruits dans notre jardin cette année, produit 70/75 jours après plantation.
10 semences par sachet.

Calibre : Gros fruit

Origine : Russie

Précocité : précoce

Port : Indéterminé

Missouri Pink Love Apple



Variété héritage de la famille Barnes, cultivée depuis les années 1860. Fruit de type beefsteak de 200 à 300 grammes à robe rose framboise. Chair de boeuf charnue, juteuse à excellente saveur de tomate ancienne.

Calibre : Fruit
moyen|Gros fruit

Origine : USA

Précocité : tardive

Port : Indéterminé

Moko Luze



Variété ancienne originaire du Pays Basque Espagnol, conservée par la Banque de Semences éponyme et qui l'a diffusée. Fruits de 300 à 600 grammes, généralement cordiformes, mais aussi à forme variable, pour les plus gros. Robe rougeâtre aux épaules vertes, devenant jaunes à complète maturité. Chair charnue, parfumée et contenant peu de graines. Saveur intense de tomate ancienne. Plante résistante à la chaleur. Synonymes : Punta Luze, Piko Luze, Mokoluze.

Calibre : Gros fruit

Origine : Espagne

Précocité : tardive

Port : Indéterminé

Mom's



Fruit de 200 à 350 grammes, voire plus. Robe où se mêlent le jaune orangé et le rouge. Chair charnue, parfumée à saveur riche et douce à la fois. Plante à grand développement à belle production échelonnée.

*Calibre : Fruit
moyen|Gros fruit*

Origine : USA

Précocité : mi-saison

Port : Indéterminé

Momini Salzi



Calibre : Gros fruit

Origine : Bulgarie

Précocité : mi-saison

Port : Indéterminé

Belle tomate cordiforme au goût intense et bien équilibré. Rendement important et régulier à partir de la mi-saison.

Monastyrskaya Trapeza



Calibre : Gros fruit

Origine : Russie

Précocité : mi-saison

Port : Indéterminé

Les plantes indéterminées sont à feuille régulière. Le rendement est élevé. Excellente saveur sucrée. Originaire de Russie.

Mong



*Calibre : Fruit
moyen|Gros fruit
Origine : Chine
Précocité : tardive
Port : Indéterminé*

Variété qui serait originaire de Chine, Laos. Une polémique est née autour de cette variété qui serait à l'origine créée soit par le peuple Hmong au Nord du Vietnam et des régions montagneuses du sud de la Chine pour les uns ou originaire d'Europe développée par Mr M. Mong de L'Iowa, pour les autres. Fruit rouge de type beefsteak, légèrement aplati, saveur bien équilibrée. Poids moyen à gros, de 300 à 800 grammes.

Monkey Ass



*Calibre : Fruit
moyen|Gros fruit
Origine : Italie
Précocité : mi-saison
Port : Indéterminé*

Variété Italienne très ancienne, originaire de la Province de Ceserta. Fruits roses rougeâtres cordiformes allongés de 200 à 400 grammes. Chair dense, contenant peu de graines à bonne saveur assez sucrée. Plante à production moyenne et de saison.

Monstrueuse de Lyon



Variété Française ancienne, très cultivée jusqu'au milieu du vingtième siècle dans la région Lyonnaise, région qui a été l'un des centres mondiaux de créations de légumes, fruits et fleurs. Très gros fruits à chair de boeuf dense, contenant que très peu de graines au vu de la taille. Très polyvalente en cuisine. Production d'arrière saison.

12 semences minimum par sachet.

Calibre : Gros fruit

Origine : France

Précocité : mi-saison

Port : Indéterminé

Mont Athos



Variété originaire de Grèce. Fruit rouge cordiforme, moyen à gros (300 à 500 grammes). Chair de boeuf ferme, charnue, douce à saveur très équilibrée. Intéressante en cuisine pour les sauces et les coulis. Faible production et contenant très peu de graines.

Calibre : Fruit

moyen|Gros fruit

Origine : Grèce

Précocité : mi-saison

Port : Indéterminé

Montmaurin 1920



Calibre : Gros fruit

Origine : France

Précocité : hâtive

Port : Déterminé

Variété Française cultivée depuis plus d'un siècle à Montmaurin dans le département de la Haute Garonne. Très gros fruits de 300 grammes et plus à la robe rouge brillante. Chair dense à saveur de tomate ancienne. Plante hâtive, productive et rustique au très bon comportement en région chaude et sèche.

12 semences au minimum par sachet. Photographiée dans notre jardin par François Gaborit, collectionneur.

Montserrat Macizo ou Macizo Montserrat



Calibre : Gros fruit

Origine : Espagne

Précocité : mi-saison

Port : Indéterminé

Variété ancienne originaire de la région de Catalogne. Fruit Rose rougeâtre de 300 à 600 grammes, difformes pour les plus gros. Epiderme très fin. Chair juteuse à saveur douce. Plante résistante à la chaleur et productive.

Moonshiner's Ball



Variété récente développée par Terry Tassone à partir d'un croisement accidentel. Fruit de type beefsteak 250 à 500 grammes à robe jaune brillante présentant parfois un léger blush rose en partie apicale à complète maturité. Chair charnue à saveur et parfum de tomate ancienne. Plante à grand développement et productive.

Calibre : Gros fruit

Origine : USA

Précocité : mi-saison

Port : Indéterminé

Moor's Heart ou Serdtce Mavra



Variété Russe peu connue. Fruit de 200 à 400 grammes, cordiforme aux épaules légèrement côtelées. Chair dense, charnue, très foncée à saveur très équilibrée. Plante résistante aux aléas climatiques à très belle production.

Calibre : Gros fruit

Origine : Russie

Précocité : mi-saison

Port : Indéterminé

Morado de Cuevas de San Marcos



Variété ancienne originaire de la région de Nororma et tiendrait son nom de la commune de Cuevas de San Marcos. Fruit de 300 à 600 grammes, voire plus, à robe rose violacé brillante. Chair charnue, aromatique à saveur de tomate ancienne. Plante à port semi-déterminé résistante à la chaleur.

12 semences par sachet.

Calibre : Gros fruit

Origine : Espagne

Précocité : mi-saison

Port : Semi-déterminé

Morado Vejer De La Frontera



Variété rare, son nom vient d'une ville espagnole près de Cadix, Vejer de la frontera cette ville surplombe le delta de gibraltar. De nombreuses variétés espagnoles commencent par Morado, allant du violet foncé au rose foncé. Cette variété est d'un rose profond, fruit charnu. Bon gout de tomate ancienne, juteuse et peu sucrée très productive avec des fruits de bon calibre.

Calibre : Gros fruit

Origine : Espagne

Précocité : mi-saison

Port : Indéterminé

Mordovian Blush



Calibre : Gros fruit

Origine : Russie

Précocité : mi-saison

Port : Indéterminé

Nouvelle variété développée par. N V Zhegalin. Plant au feuillage type "pomme de terre" et à croissance indéterminée. Les fruits sont marbrés de vert et de rouge sombre. La saveur est exceptionnelle, un savant mélange d'aromes, fruitée.... La variété est peut être pas stable (F5). Une tomate à découvrir ! !. Nom originelle (russe) : ??????????? ????????

Moresco



Calibre : Gros fruit

Origine : Italie

Précocité : mi-saison

Port : Indéterminé

Les bouquets de fruits sont imposants. Les plants sont vigoureux.

Morning Dew (Utrennyaya Rosa)



*Calibre : Fruit
moyen|Gros fruit*

Origine : Russie

Précocité : mi-saison

Port : Indéterminé

Variété originaire de Russie, traduction "Rose du Matin", commerciale, élevée par Moldovan Prindestrovian Research Agricultural Istitute en coopération avec l'une des plus grandes sociétés de semences Russes Aelita et commercialisée en 1999. Fruit rose rougeâtre, forme de coeur, chair charnue et ferme à saveur très équilibrée, plus sucrée qu'acide. Poids moyen à gros, 150 à 400 grammes. Très belle production et très résistante aux maladies.

Mortgage lifter bicolor strain



Calibre : Gros fruit

Origine : USA

Précocité : tardive

Port : Indéterminé

Version bicolore de Mortgage lifter élaborée par. MC Byles. Port indéterminé à feuilles longues, belles tomates jaune orangé avec quelques touches de rouge, fruit aplati, très gros à utiliser en salade. Chair de boeuf persillé de rouge, juteuse et sucrée, délicieuses. Plant vigoureux.

Moruno de Madrid



Variété ancienne cultivée dans la région de Madrid. Gros fruits de 300 grammes et plus de type beefsteak la robe foncée. Chair ferme à saveur forte de tomate ancienne. Belle productivité.

12 semences minimum par sachet.

Calibre : Gros fruit

Origine : Espagne

Précocité : mi-saison

Port : Indéterminé

Moses



Variété ancienne qui soit son nom au docteur Moses qui l'a cultivée durant plus de 60 ans à Williamsburg dans l'Etat du kentucky. Fruits de 250 à 500 grammes à chair danse, à saveur assez sucrée. Plante à feuillage de pomme de terre, résistante aux maladies, et à belle production.

Calibre : Fruit

moyen|Gros fruit

Origine : USA

Précocité : mi-saison

Port : Indéterminé

Mossy Oak



Tomate charnue dont la couleur peut varier du vert uni au rouge marbré de vert marquant sa légère instabilité de ce côté. Croisement de Sweet Horizon avec une autre variété inconnue. La peau a une couleur verte tirant sur le jaune la différenciant de sa petite soeur Maple Syrup. Excellente saveur complexe et originale.

Calibre : Fruit
moyen | Gros fruit

Origine : Russie

Précocité : mi-saison

Port : Indéterminé

Mother Russia



Variété rare du patrimoine Russe. Gros fruits, jusqu'à 700 grammes, aux épaules ondulées. Chair ferme, parfumée à saveur de tomate ancienne. Plante à grand développement, régulièrement productive. 12 semences par sachet.

Calibre : Gros fruit

Origine : Russie

Précocité : mi-saison

Port : Indéterminé

Moya Jaune



Création d'Eric Pedebas. Gros fruit jaune côtelé en partie haute. Saveur équilibré. Chair de coeur de boeuf.

Calibre : Gros fruit

Origine : France

Précocité : tardive

Port : Indéterminé

Moya Noire

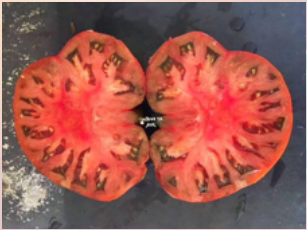

Variété développée par Eric Pedebas par croisement de Moya et Paul Robeson. Plante à croissance indéterminée de grand développement au feuillage régulier. Très gros fruit rond, aplati, légèrement côtelé de 300 à 500 grammes et pouvant atteindre largement un kilogramme. Robe rougeâtres très sombre. Chair de boeuf dense, contenant peu de graines à excellente saveur, pour certains une des meilleures.

Calibre : Gros fruit

Origine : France

Précocité : tardive

Port : Indéterminé

Moya verte



Variété assez récente obtenue par Eric Pedebas. Plante à croissance indéterminée de grand développement au feuillage régulier. Très gros fruit aplati de 300 à 500 grammes et plus à robe verte, s'éclaircissant à complète maturité. Chair ferme et juteuse à l'excellent saveur fruitée. Comme la Moya, et Moya noire, cette variété est très productive, notamment en fin de saison.

Calibre : Gros fruit

Origine : France

Précocité : mi-saison

Port : Indéterminé

Mr Underwoods Pink German



Tomate rose aux saveurs riches et fruitées et à la texture dense. Une belle référence en la matière !! Les plants sont à feuillage régulier. La production est abondante.

Calibre : Gros fruit

Origine : USA

Précocité : tardive

Port : Indéterminé

Mrs Bot's Italian Giant



Variété ancienne originaire de la région de Trévis. Fruits de 300 à 700 grammes. Chair très charnue à excellente saveur douce, légèrement sucrée. Plante à belle production de saison.

Calibre : Gros fruit

Origine : Italie

Précocité : mi-saison

Port : Indéterminé

Mrs Houseworth



Variété héritage familiale qui porte le nom de madame Houseworth qui la cultivait dans les années 1930 en Pennsylvanie. Fruits de 200 à 400 grammes, cordiformes, plus ou moins effilés ou aplatis. Chair dense, contenant très peu de graines à excellente saveur.

Calibre : Gros fruit

Origine : USA

Précocité : mi-saison

Port : Indéterminé

Mrs Schlaubaugh's Famous Strawberry



Cultivar que nous suivons depuis 2015 dans nos jardins. Fruits de 200 à 350 grammes, généralement cordiformes, plus ou moins émoussés aux épaules rebondies. Chair ferme, contenant très peu de graines, à bonne saveur de tomate ancienne. Plante à grand développement, productive.

Calibre : Fruit

moyen|Gros fruit

Origine : USA

Précocité : mi-saison

Port : Indéterminé

Mulatte



Fruit au gout épicé et subtil à la fois. Plant vigoureux et avec une bonne productivité.

Calibre : Gros fruit

Origine : Inconnue

Précocité : mi-saison

Port : Indéterminé

Mule Team



Variété héritage de la famille Batka. Fruits de 180 à 350 grammes, aux épaules plus ou moins côtelée. Chair dense, parfumée, à saveur sucrée. Plante productive.

Calibre : Fruit

moyen|Gros fruit

Origine : USA

Précocité : mi-saison

Port : Indéterminé

Myasnoy Zavtrak



Variété très rare. Fruits de plus ou moins 400 grammes à chair juteuse, aromatique. La saveur est douce et sucrée. Plante robuste à belle production.

Calibre : Gros fruit

Origine : Russie

Précocité : mi-saison

Port : Indéterminé

Nanni bao



Calibre : Gros fruit

Origine : Italie

Précocité : mi-saison

Port : Indéterminé

Tomate de gros calibre type beefsteak. La production est abondante sur la deuxième partie de la saison.

Napa Giant



Calibre : Gros fruit

Origine : USA

Précocité : mi-saison

Port : Indéterminé

Variété récente développée par Brad Gates à partir d'une sélection issue de Mortgage Lifter, présentée au public en 2014. Très gros fruits renflés, aux épaules légèrement côtelées à chair de boeuf très charnue. Plante à grand développement et à belle productivité.

Napoli Ischia



Tomate aplatie à cordiforme d'origine d'Italie. Les bouquets regroupent 3 à 6 tomates de bonne taille. La saveur est riche, bien équilibrée, avec des arômes complexes.

Calibre : Gros fruit

Origine : Italie

Précocité : mi-saison

Port : Indéterminé

Nature's Riddle



Variété commerciale Russe, dont le nom d'origine signifie Puzzle Nature, présentée aux Etats Unis en 2010 sous le nom de Nature Riddle. Gros fruits de type beefsteak de 300 grammes et plus à forme variable, le plus souvent renflés, pouvant aller jusqu'à la forme dite de bateau pour les plus gros. Robe jaune foncé voilée de rose puis de rouge en partie apicale. Chair de boeuf charnue, très aromatique à excellente saveur sucrée. Plante à grand développement, productive et adaptée aux saisons difficiles.

Calibre : Gros fruit

Origine : Russie

Précocité : mi-saison

Port : Indéterminé

Nazaré



Calibre : Gros fruit

Origine : Portugal

Précocité : tardive

Port : Indéterminé

Variété rare qui tient son nom de Nazaré, petite ville de la province de l'Estremadura et dont la souche nous a été donnée par Pascal Boulard, qui nous a fait retrouver "Stella Maris". Très gros fruits, des spécimens de plus de 1,5 kilo sont envisageables dans de bonnes conditions de cultures et de soins. Chair dense, très aromatique à saveur douce. Excellente en carpaccio. Ne pas confondre avec Nazaret.

F1.

12 semences par sachet.

Negro de Aritzuren



Calibre : Gros fruit

Origine : Espagne

Précocité : mi-saison

Port : Semi-déterminé

Variété originaire du Pays Basque Espagnol. Tomate entre 150 à 300 grammes, de couleur noire, sa taille comprise entre 0,80 à 1,20 de hauteur. Productivité moyenne, variété douce avec un goût très agréable avec très peu d'acidité.

Negro de Murcia ou Murciano Negro



Variété qui nous a été offerte par un collectionneur espagnol et qui est originaire de la région de la Murcie située sur la côte méditerranéenne. Fruit de 200 à 250 grammes à la robe pourpre et aux épaules vertes. Chair dense, ferme à excellente saveur très forte typique des tomates dites noires. Bonne et longue productivité. Synonyme: Murciano Negro.

Calibre : Fruit

moyen|Gros fruit

Origine : Espagne

Précocité : mi-saison

Port : Indéterminé

Nelson's Golden Giant



Variété familiale cultivée à l'origine par Nelson Gray dans l'Etat de Ohio, introduite au Seeds Savers Yearbook en 2007. Fruits de 200 à 500 grammes, aplatis, aux épaules légèrement côtelées. Les plus gros spécimens deviennent difformes. Chair ferme, parfumée à saveur extraordinaire, légèrement musquée.

Calibre : Gros fruit

Origine : USA

Précocité : mi-saison

Port : Indéterminé

Neves Azorean Red



Originnaire des Açores, cette variété a été rapportée aux Etats Unis par Anthony Neves et qui en sélectionna les plus beaux fruits. Fruits de 300 grammes et plus, à chair dont la saveur est riche en arômes et savoureuse.

Calibre : Fruit

moyen|Gros fruit

Origine : Les Açores

Précocité : mi-saison

Port : Indéterminé

Nicholaevna Pink



Variété très rare originaire de Smolensk en Russie occidentale. Fruits de 300 à 600 grammes, aplatis aux épaules côtelées. Chair dense, contenant peu de graines à saveur douce. Plante à feuillage de pomme de terre, certaines à feuillage régulier ont été observées. Variété exceptionnellement résistante en culture en été frais ou cours.

Calibre : Gros fruit

Origine : Russie

Précocité : mi-saison

Port : Indéterminé

Nina



Variété assez rare, qui se cultive aussi bien sous abri qu'en plein champ. Fruit très côtelés de 300 à 600 grammes. Chair ferme à loges creuses. Saveur sucrée, avec une petite pointe d'acidité. Plante résistante au froid, produisant les premiers fruits mûrs, environ 60 jours après plantation.

Calibre : Gros fruit

Origine : Russie

Précocité : précoce

Port : Semi-déterminé

Nizami



Variété très rare. Fruits de 180 à 300 grammes, le plus souvent cordiformes. Chair très dense, contenant très peu de graines, à très bonne saveur sucrée. Plante à production régulière jusqu'aux premiers froids. 10 semences par sachet.

Calibre : Fruit
moyen|Gros fruit

Origine : Géorgie

Précocité : mi-saison

Port : Indéterminé

Nochnaya Svecha



Variété très rare, maintenue par la famille Khilenko. Fruits cordiformes, pointus, de 200 à 300 grammes. La chair est ferme, très aromatique, contenant très peu de graines. La saveur est assez exceptionnelle. Plante à longue et belle production.

12 semences par sachet.

Calibre : Fruit

moyen|Gros fruit

Origine : Russie

Précocité : mi-saison

Port : Indéterminé

Nonna Antonina



Calibre : Gros fruit

Origine : Italie

Précocité : mi-saison

Port : Indéterminé

Grosse variété italienne, d'héritage familial originaire d'une petite ville au sud-ouest de Turin en Italie. Son nom proviendrait d'un paysan nommé Antonina et transmise dans sa famille depuis des générations, Nonna signifiant 'grand-mère' en italien). Les fruits sont de types beefsteak, gros et très charnus et d'un rouge profond. Développement assez important et rendement correct. Certains fruits peuvent excéder facilement les 500 grammes voire plus dans de bonnes conditions et selon le rendement.

Novikov's Giant 10

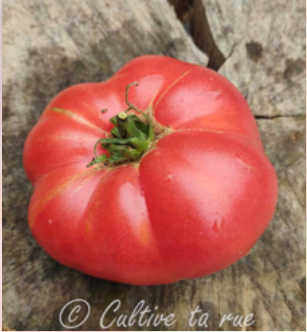

Gros fruits roses à la chair de boeuf dense et juteuse. Saveur délicate et délicieuse et parfaitement équilibrée. Bonne production. Synonyme : Gigant Novika 10

Calibre : Gros fruit

Origine : Russie

Précocité : mi-saison

Port : Indéterminé

Old Carolina



Variété très rare dont les semences auraient été découvertes dans un congélateur, plusieurs décennies après y avoir été placées. Fruit de 200 à 400 grammes, à robe jaune orangé, un blush rose pouvant apparaître en partie apicale à complète maturité. Chair ferme, contenant peu de graines, à bonne saveur. 12 semences par sachet.

Calibre : Gros fruit

Origine : USA

Précocité : mi-saison

Port : Indéterminé

Old Norway



Calibre : Gros fruit

Origine : Norvège

Précocité : mi-saison

Port : Indéterminé

Variété à croissance indéterminée à grand développement au feuillage régulier. Gros fruit cordiforme rose de 200 à 400 grammes à la chair juteuse contenant peu de graines. Saveur équilibrée. Très productive.
12 semences par sachet.

Old time red and yellow



Calibre : Gros fruit

Origine : Inconnue

Précocité : tardive

Port : Indéterminé

Fruit avec une chair et robe marbrée de jaune et d'orange. Le gout est agréable, et fruité.

Old Wyandotte



© Cultive ta rue

Variété très ancienne fixée et originaire des. USA. Fruit jaune orangé, aplati et côtelé plus ou moins, chair dense bien équilibrée au goût excellent. Fruit moyen à gros, 120 / 300 grammes.

Calibre : Fruit

moyen|Gros fruit

Origine : USA

Précocité : mi-saison

Port : Indéterminé

Oleja ou Olesya



© Cultive ta rue

Variété rare originaire de Russie, plus précisément de Sibérie. Fruit de type grosse prune de 150 à 250 grammes se terminant par une pointe à la robe orange unie. Chair charnue et dense contenant que très peu de graines à saveur sucrée. Variété qui excelle aussi bien utilisée fraîche qu'en conserves. Plante à grand développement à bonne productivité qui se conduit en déterminée.

Calibre : Fruit

moyen|Gros fruit

Origine : Russie

Précocité : précoce

Port : Indéterminé

Olena Ukrainian



Originnaire d'Ukraine, variété familiale de Olena Warshova. Couleur rose foncé fixé et ancienne de type chair de Boeuf. Saveur douce, ferme et très agréable, un poids variable entre 300 et 500 grammes pouvant atteindre 1 kg. Belle production.

Calibre : Gros fruit

Origine : Ukraine

Précocité : mi-saison

Port : Indéterminé

Oleyar's German



Variété originaire d'Allemagne, rare, héritage familiale. Fruit rouge de forme variable, plus souvent cordiforme, chair de boeuf charnue et ferme, très douce et bien équilibrée. Poids moyen à très gros 250 à 800 grammes, peut atteindre facilement le kilo dans de très bonnes conditions.

Calibre : Fruit

moyen|Gros fruit

Origine : Allemagne

Précocité : tardive

Port : Indéterminé

Olimpia Ourense



Variété héritage originaire de la Région de la Galice, plus précisément du village de Ourense. Fruits de 200 à 400 grammes à chair rouge sombre, contenant peu de graines, très parfumée. Saveur de tomate ancienne. Plante à belle production.

Calibre : Fruit

moyen|Gros fruit

Origine : Espagne

Précocité : mi-saison

Port : Indéterminé

Olive Hill



Variété très ancienne originaire de la région de Olive Hill dans l'Etat du Kentucky. Fruits de 300 à 500 grammes à robe rose rougeâtre. Chair charnue à excellente saveur. Plante à grand développement et à production moyenne, mais continue jusqu'aux premiers froids.

Calibre : Gros fruit

Origine : USA

Précocité : mi-saison

Port : Indéterminé

Oma's Orange



Variété originaire des. U. S. A , Betty Moore de Stow , Ohio à géré cette variété depuis 1983 lorsqu'elle l'as reçue de sa mère Oma Rachel Lively Miller qui a reçu la variété d'un parent vers 1930 lorsqu'elle s'est mariée. Fruit orange foncé, rond , légèrement côtelé , poids moyen à gros 250/500 grammes. Chair de type beefsteack , saveur douce et fruitée , sucrée, équilibre parfait !

Calibre : Fruit

moyen|Gros fruit

Origine : USA

Précocité : mi-saison

Port : Indéterminé

Oncle Rémi



Variété d'origine Algérienne, rapportée en France en 1962. Le nom d'origine ayant été perdu, elle a été baptisée du prénom de celui qui l'a rapportée. Fruit de 400 à grammes à 1 kilo aux épaules rebondies, les plus gros fruits pouvant devenir difformes. Chair charnue, juteuse, à saveur de tomate ancienne. Elle excelle aussi bien dégustée en salades que cuite. Plante à grand développement, très productive.

Calibre : Gros fruit

Origine : Algérie

Précocité : mi-saison

Port : Indéterminé

Orange accordion



Calibre : Gros fruit

Origine : USA

Précocité : mi-saison

Port : Indéterminé

Une variété très rare obtenue par sélection d'Accordion Pink par. B. Morazes de Lancaster (Virginie, U. SA). Très gros fruits magnifiquement côtelés d'un orange doré. Pulpe agréable et fondante, saveur fruitée. Une magnifique variété contenant très peu de graines. Synonyme : accordéon orange, Oranzhevyy akkordeon, ?????????? ?????????? vu la demande lors des expositions et par mail ou commentaires, et le peu de graines disponibles, nous vous la proposons en sachet de 5 graines et un seul sachet par commande afin de contenter le maximum d'entre vous

Orange Crush



Calibre : Gros fruit

Origine : USA

Précocité :

mi-saison|tardive

Port : Indéterminé

Variété créé par Randy Sine de Martinsburg, en Virginie occidentale. Très belle robe orange, chair dense type beefsteak tout aussi vive que l'épiderme, au très bon goût sucré et fruité. Variété de mi-saison à tardive, sa production se montre correcte.

12 graines par sachet

Orange Jazz



Variété très récente créée et développée par Fred Hempel et qui fait partie de la série des Jazz. Fruit de 250 à 400 grammes, aplati, aux épaules légèrement côtelées. Très belle robe orange striée de jaune d'or. Chair de boeuf juteuse à excellente saveur fruitée et parfumée. Plante à grand développement, très productive.

Calibre : Gros fruit

Origine : USA

Précocité : mi-saison

Port : Indéterminé

Orange Morgen



Variété dont l'origine est incertaine, cultivée au Danemark. Fruits de 250 à 350 grammes, aux épaules côtelées. Chair très dense, contenant peu de graines. La saveur est sucrée.

Calibre : Fruit

moyen|Gros fruit

Origine : incertaine

Précocité : mi-saison

Port : Indéterminé

Orange Orangutan



Variété méconnue dont l'origine est inconnue. La traduction signifie "orangs-outans orange". Fruits plus ou moins orange de type beefsteak avec un beau blush rosé en partie apicale. Saveur sucrée et fruitée, chair fondante et juteuse d'un joli jaune/rosé. Bonne production.

Calibre : Fruit

moyen|Gros fruit

Origine : Inconnue

Précocité : mi-saison

Port : Indéterminé

Orange Russian 117



Calibre : Gros fruit

Origine : USA

Précocité : tardive

Port : Indéterminé

Variété issue de croisement de Russe 117 et de Georgia Streak développée par Jeff Dawson. Fruit orange jaune avec un teint coloré rose de 150 à 500 g, parfois quelques traces vertes sur les épaules, cordiforme. Chair consistance jaune orangée plus rouge au centre, savoureuse, équilibrée, souvent citée pour son gout merveilleux plan vigoureux, production importante, fruit contenant très peu de graines. Utilisation salades ou simplement tranchée avec un filet d'huile d'olive.
12 graines par sachet

Orangevyi Gigant



Calibre : Gros fruit

Origine : Russie

Précocité : mi-saison

Port : Déterminé

Malgré une croissance déterminée, les bouquets de fruits sont imposants de par la quantité et la taille des fruits.

Oranzhevoye Sovershenstvo

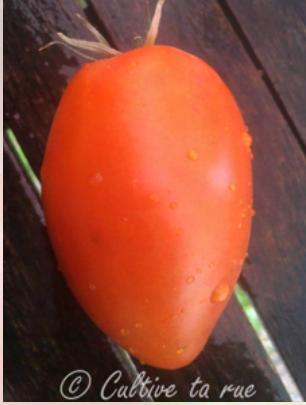

© Cultive ta rue

Calibre : Gros fruit

Origine : Russie

Précocité : mi-saison

Port : Indéterminé

Variété commerciale russe rare. Fruit en forme de prune allongée de 200 à 350 grammes à robe orange brillante. Chair juteuse à excellente saveur fruitée. Variété polyvalente, excelle aussi bien à la confection de sauces, pâtes ou à consommer en frais. Plante assez compacte et productive.

Oranzhevyy Slon Minusinskiy



© Cultive ta rue

Calibre : Fruit
moyen|Gros fruit

Origine :

Sibérie|Russie

Précocité : mi-saison

Port : Indéterminé

Variété héritage originaire de Minusinsk, région de Sibérie , Russie. Fruit moyen à gros 250 gr à 450 gr d'une belle couleur orange-jaune en forme de coeur avec au centre un blush rouge-rose à complète maturité. Chair juteuse sucrée, dense, saveur excellente.

Oscar Gonthier's



Variété en voie d'extinction et rare.

Variété ancienne à croissance déterminée au feuillage régulier. Fruit rouge cordiforme pointu de 150 à 250 grammes. Chair dense, charnue contenant très peu de graines à la saveur intense de tomate ancienne. Plante très productive.

12 semences par sachet.

Calibre : Gros fruit

Origine : Canada

Précocité : tardive

Port : Déterminé

Osley Bird Wolftown



Variété héritage familial rare, originaire de l'Etat de Virginie et qui porte le nom de la petite ville où elle est cultivée. Fruits de 200 à 400 grammes à robe orange avec des traces roses sur les épaules. Chair crémeuse à saveur sucrée.

*Calibre : Fruit
moyen|Gros fruit*

Origine : USA

Précocité : mi-saison

Port : Indéterminé

Ot Batushki Makaria

NOUVEAUTE 2025



Rare. Fruits de 200 à 300 grammes à robe rose brillante.
Chair charnue, juteuse, contenant très peu de graines.
Saveur très douce.
10 semences par sachet.

Calibre : Gros fruit

Origine : Russie

Précocité : tardive

Port : Indéterminé

Otets Gorio



Magnifique variété originaire d'Ukraine, dont le nom traduit signifie "Père Goriot". Fruit de 250 à 400 grammes parfaitement cordiforme à la robe rose framboise. Chair charnue, juteuse contenant peu de graines à très bonne saveur de tomate ancienne. Plante compacte cultivable en gros pot productive. Variété très bien adaptée aux saisons difficiles ou courtes.

12 semences par sachet.

Calibre : Gros fruit

Origine : Ukraine

Précocité : mi-saison

Port : Déterminé

Owen's Purple



Variété récente issue du croisement entre les variétés Paul Robeson et Mortgage Lifter et développée par Jincie Farrel. Tomate de belle couleur pourpre de type beefsteak, ronde et aplati, des épaules légèrement vertes. Une chair ferme de bonne saveur. Très belle production.

Calibre : Fruit
moyen|Gros fruit

Origine : USA

Précocité : tardive

Port : Indéterminé

Oxheart orange



Fruit de bonne taille. La saveur est agréable et riche. Cette variété présente une bonne productivité.

Calibre : Gros fruit

Origine : USA

Précocité : tardive

Port : Indéterminé

Oxheart Pineapple



Cultivar né du croisement de "Pineapple" et de "Giant Yellow Oxheart", que nous suivons depuis plusieurs saisons, maintenant stable. Fruits de 200 à 350 grammes, parfaitement cordiformes, à robe où se mêlent le jaune, l'orange et le rose. Chair bicolore, charnue, très aromatique, contenant très peu de Graines. La saveur est exceptionnelle. Plante à grand développement, très productive.

12 semences par sachet.

Calibre : Fruit

moyen|Gros fruit

Origine : USA

Précocité : mi-saison

Port : Indéterminé

Paglione



Cultivar qui produit de fruits de 200 à 450 grammes à belle robe bicolore, se voilant de rose à complet mûrissement. Chair charnue, juteuse, très aromatique à saveur sucrée. Plante robuste à bonne production de saison, puis jusqu'aux premiers froids.

Calibre : Fruit

moyen|Gros fruit

Origine : Italie

Précocité : mi-saison

Port : Indéterminé

Palestinian



Variété à croissance indéterminée au feuillage régulier. Gros fruit rouge de 250 à 700 grammes de forme variable. La chair type chair de boeuf est dense, contenant peu de graines à saveur excellente. Bonne production de gros fruits.

Calibre : Gros fruit

Origine : USA

Précocité : tardive

Port : Indéterminé

Palmira's Northern Italian Beefsteack



Variété héritage du Nord de l'Italie. Fruit rouge, rond de type beefsteack, charnu, saveur fruitée et bien équilibrée. Plant très vigoureux et bonne production.

Calibre : Fruit

moyen|Gros fruit

Origine : Italie

Précocité : mi-saison

Port : Indéterminé

Pastel Orange Heart



Variété peu connue et peu d'informations sont disponibles sur cette variété que nous cultivons depuis quatre ans. Gros fruits de belle couleur orange uni. Chair charnue, parfumée et très savoureuse. Belle production.

Calibre : Gros fruit

Origine : USA

Précocité : mi-saison

Port : Indéterminé

Pata Negra



Variété originaire de la région de la Mancha, Espagne , il existe de nombreuses variétés qui porte le nom "Pata Negra " suivi du nom du village. Fruit rond, côtelé , chair très charnue , équilibre parfait entre le sucré et l'acide. Poids moyen à gros 200/350 grammes

Calibre : Fruit

moyen|Gros fruit

Origine : Espagne

Précocité : mi-saison

Port : Indéterminé

Patty'S Yellow Striped Beefsteak



Fruit de type beefsteack de bonne taille, aplati. Robe bicolore jaune marbré de rouge plus visible sur la partie inférieure. Bonne saveur fruitée, bien équilibrée. Plant vigoureux au feuillage régulier et à la croissance indéterminée.

Calibre : Gros fruit

Origine : USA

Précocité : tardive

Port : Indéterminé

Paw Paw yellow



© Cultive ta rue

Calibre : Gros fruit

Origine : Allemagne

Précocité : mi-saison

Port : Indéterminé

Variété héritage à croissance indéterminée au feuillage régulier. Très gros fruit aplati de. 300 à 600 grammes bicolore jaune aux épaules avec des taches rouges sur la partie inférieure. Chair de boeuf dense à la saveur excellente et fruitée des bicolores.

Peaches and Cream



© Cultive ta rue

Calibre : Fruit
moyen|Gros fruit

Origine : USA

Précocité : tardive

Port : Indéterminé

Variété héritage de la communauté Amish originaire du Missouri. Fruit jaune orangé, rond, légèrement aplati, de type beefsteak, chair charnue et juteuse, gout excellent. Bon rendement à partir de la deuxième partie de saison. Fruit de taille moyen à gros, 200 / 800 grammes.

Pederson



Fruit de grande taille aplati à l'épiderme orange. Saveur sucrée. Plant au feuillage régulier et à la croissance indéterminée. Synonyme : Pederson beefsteak, beefsteak pederson

Calibre : Gros fruit

Origine : USA

Précocité : tardive

Port : Indéterminé

Pepe's Gigante



Variété d'origine inconnue. Fruit rouge rond , légèrement côtelé , chair de type beefsteack , juteuse, charnue , saveur douce bien équilibrée. Poids très gros 500 grammes à 1 kilo.

Calibre : Gros fruit

Origine : Inconnue

Précocité : mi-saison

Port : Indéterminé

Pera Gran



Variété originaire de Callús en. Région de Catalogne. Fruit à forme originale de 250 à 500 grammes à deux loges bien distinctes, aplati, côtelé, voir torturé pour les gros spécimens. Chair ferme, contenant très peu de gel et de graines. Fort parfum de tomate qui se retrouve dans les sauces et coulis pour lesquels elle excelle. 12 semences par sachet.

Calibre : Gros fruit

Origine : Espagne

Précocité : mi-saison

Port : Indéterminé

Perle de Lait



Variété rare, développée par un maraîcher de Loire Atlantique. Variété à croissance indéterminée au feuillage régulier. Fruit rond et légèrement aplati de 200 à 350 grammes de couleur blanc crémeux se voilant de rose à complété maturité en sa partie apicale. Chair juteuse à la saveur douce sans être fade. Plante productive. Origine : France

Calibre : Gros fruit

Origine : France

Précocité : mi-saison

Port : Indéterminé

Persimmon



Calibre : Gros fruit

Origine : USA

Précocité : tardive

Port : Indéterminé

Variété ancienne connue depuis les années 1850 aux États-Unis, elle fut introduite par Thomas Jefferson en 1781. Fruit jaune orangé, rond, lisse, aplati, chair de. Boeuf charnue, très bonne saveur douce et bien équilibrée, juste une petite pointe d'acidité. Contenant très peu de graines, belle production et résistante aux maladies. Fruits de 350 grammes à 1 kilo selon les conditions de culture.

Peter Glazebrook



Calibre : Gros fruit

Origine : Angleterre

Précocité : mi-saison

Port : Indéterminé

Variété créée par Peter Glazebrook de Newark en Angleterre qui a gagné plusieurs records du monde de légumes. Fruit rouge côtelé gros à très gros 300 à 700 gr voir beaucoup plus dans de très bonnes conditions. Chair très dense et très bonne saveur équilibrée. Produit une très belle quantité de fruits sur toute la saison.

Petit Moineau



Calibre : Groseille

Origine : Canada

Précocité : hâtive

Port : Déterminé

Petite tomate groseille (3. 5g) rouge cultivée vers 1950 dans la région de Châteauguay au Québec. Elle est réputée comme porte-greffe. D'après Mme Louise Chevrefils, son oncle, médecin et chiropraticien voyageur, l'avait ramené du Mexique car il les trouvait très sucrées. Remises à son père dans les années 1950, elle les baptise « petit moineau » en faisant référence « aux petits bébés moineaux qui commençaient à voler de leurs propres ailes » lorsque les fruits arrivent à point. Exceptionnelle et de forme buissonnante, c'est l'une des premières (vers la fin juillet) tomates et l'une des dernières à produire en saison (jusqu'aux premières gelées et parfois même plus tard si vous la protégez). Les tomates poussent sur une branche à 7 tomates. Très sucrée et hyper productive. Très résistante à la sécheresse. Employer un gros tipi pour y attacher les branches plutôt qu'un tuteur car elles ont tendance à être envahissantes.

Petit moineau blanc



Calibre : Groseille

Origine : incertaine

Précocité : mi-saison

Port : Indéterminé

Origine peut connue mais serait une mutation spontanée française de Petit moineau rouge. Contrairement à cette dernière et bien que sa croissance soit exubérante, son utilisation comme porte-greffe n'a jamais vraiment été étudiée. Son goût est plus sucré que la rouge. La production est très généreuse, le plant doit être conduit et taillé car envahissant. Sa couleur blanche est limite translucide. En revanche elle garde la taille groseille caractéristique de Petit moineau.

Piastrone di Malgratte



Calibre : Gros fruit

Origine : Italie

Précocité : mi-saison

Port : Indéterminé

Le nom de cette variété indique qu'elle serait originaire de la petite ville de Malgrate dans la région de Lombardie et à proximité du lac de Côme. Fruit de 250 à 400 grammes à forme variable, parfois plus ou moins cordiforme. Chair ferme, parfumée à saveur forte de tomate ancienne. Plante robuste et productive tout au long de la saison.

Piatta Di Bernezzo



Variété typique de la région de Bernezzo (Cuneo), Italie , ses origines sont probablement attribuées à la tomate Piatta di Cambiano ou à la tomate Piatta di Milano. Fruit rond rouge, aplati, côtelé, chair sucrée, parfumée, et très savoureuse. Poids moyen à gros 250/ 400grammes. Variété connue pour être excellente pour sa consommation en salade , en conserve , tomate sèche , sa conservation a une durée réduite.

Calibre : Fruit

moyen|Gros fruit

Origine : Italie

Précocité : mi-saison

Port : Indéterminé

Pierce's Pride



Cultivar réalisé par Larry Pierce par croisement de "Happy's Happy" et "Black Krim". Fruit de 150 à300 grammes à robe pourpre, aux épaules vert bronze. Chair dense et juteuse à saveur riche, complexe. Plante à grand développement, très productive.

Calibre : Fruit

moyen|Gros fruit

Origine : USA

Précocité : mi-saison

Port : Indéterminé

Pik's Yugo



Variété originaire de l'ex Yougoslavie, les graines ont été remises à N. R. Pikovsky habitant de Johnstown en Pennsylvanie il y a plus de 30 ans. Gros fruits rose foncé à la saveur excellente, la chair est de type beefsteak, charnue et fondante à la fois. Feuillage pomme de terre.

Calibre : Gros fruit

Origine : ex

Yougoslavie

Précocité : tardive

Port : Indéterminé

Pike county yellow



Calibre : Gros fruit

Origine : USA

Précocité : mi-saison

Port : Indéterminé

Variété récente commercialisée par Baker Creek Heirloom. Tomate d'un gros calibre (250-500 gr) au gout savoureux et parfumé. De plus les pieds sont productifs !

Pilcer Vesny



Calibre : Gros fruit

Origine : Russie

Précocité : mi-saison

Port : Indéterminé

Plant au feuillage. RL. Variété peu productive malgré une croissance indéterminée.

Pineapple pig



Calibre : Gros fruit

Origine : USA

Précocité : tardive

Port : Indéterminé

Variété développée récemment par Brad Gates, Wild Boar Farms à Napa en californie. D'un blanc crémeux strié de vert, cette variété à gros fruit (250 à 400 grammes) est plutôt aplatie, côtelée en partie haute avec des épaules bien marquées. La chair de type beefsteak est de couleur crème parsemée de rose au centre, elle est juteuse avec un fort gout d'épice, l'amertume est compensée par une bonne saveur sucrée qui la rend idéale en salade. Plant vigoureux, production assez régulière.

Pink Lemon



Calibre : Gros fruit

Origine : Inconnue

Précocité : mi-saison

Port : Indéterminé

Aucune information sur son origine. Fruit jaune orangé, rond, lisse, légèrement aplati, chair bicolore, marbrée de rouge. Fruit gros de 300 à 500 grammes. Excellente saveur !

Pink Russian 117



Variété héritage familial découvert et rapporté aux Etats unis par Carolyn Male. Fruits de 250 à 500 grammes à chair charnue. Excellente saveur douce. Plante frêle à belle production.

*Calibre : Fruit
moyen|Gros fruit
Origine : Russie
Précocité : tardive
Port : Indéterminé*

Pink Sweet

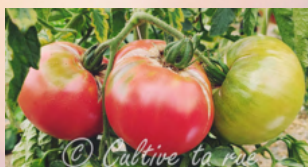

Les fruits de cette variété sont caractérisés, en premier lieu, par leur goût complexe et aux arômes d'une grande finesse. De plus, la production est abondante à partir de la mi-saison.

*Calibre : Gros fruit
Origine : USA
Précocité : mi-saison
Port : Indéterminé*

Pink Wale



Variété originaire de Russie. Fruit moyen à gros de couleur rose , cordiforme , chair dense, charnu à la peau très fine , très bonne saveur.

Calibre : Fruit
moyen|Groseille
Origine : Russie
Précocité : tardive
Port : Indéterminé

Pinky Tuscadero



Variété originaire des. USA, créée par Blane Horton à Jacksonville dans le Mississippi. Gros fruit rose, chair de boeuf dense, juteuse de type beefsteak. Excellente saveur de tomate rose et belle production sur toute la saison. Poids moyen à gros 250 / 500 grammes.

Calibre : Fruit
moyen|Gros fruit
Origine : USA
Précocité : mi-saison
Port : Indéterminé

Plate de Hollande



Variété très peu connue des jardiniers. Fruits de 150 400 grammes, et plus pour certains spécimens, qui deviennent alors difformes. Tendance au fendillement de l'épiderme. Chair charnue et juteuse, la saveur est douce, légèrement sucrée. Plante à production moyenne de saison.

Calibre : Fruit

moyen|Gros fruit

Origine : Inconnue

Précocité : mi-saison

Port : Indéterminé

Pleated Carnelian



Découverte et baptisé par Dale Thuber de. Délectation Of Tomatoes , U. S. A en 2017. Fruit moyen à gros de couleur rouge foncé, très côtelé, légèrement aplati, chair douce et savoureuse. Parfait à farcir !

Calibre : Fruit

moyen|Gros fruit

Origine : USA

Précocité : mi-saison

Port : Indéterminé

Pobeditel



Calibre : Gros fruit

Origine : Russie

Précocité : mi-saison

Port : Indéterminé

Variété héritage rare issue de la collection de famille Khilenko qui depuis des décennies recherche et répertorie les variétés anciennes Russes. Son nom traduit du Russe signifie "Conquérant". Fruit à robe rose de 200 à 350 grammes, cordiformes, aux épaules rebondies. Chair de boeuf charnue, juteuse contenant très peu de graines à saveur plutôt sucrée. Variété productive.

12 semences par sachet.

Podsinskaya Liana



Calibre : Gros fruit

Origine : Russie

Précocité : mi-saison

Port : Indéterminé

Très belle variété méconnue. Gros fruit en forme de prune allongée se terminant par un téton. Chair dense, charnue, rouge framboise à très bonne saveur assez sucrée. Belle production de seconde partie de saison.

12 semences par sachet.

Poire de Nouvelle Zélande



Variété très ancienne fixée originaire de Nouvelle Zélande. Fruit en forme de belle grosse poire rose foncé avec collet vert, chair dense, juteuse sucrée bien équilibrée. Poids de 180 à 350 grammes. Très productive sur toute la saison et très résistante aux maladies. Synonyme : New Zealand Pear

Calibre : Fruit

moyen|Gros fruit

Origine : Nouvelle

Zélande

Précocité : mi-saison

Port : Indéterminé

Polaris



Une très belle création de Karen Olivier, spécialiste des variétés de tomates à feuillage de pommes de terre. Fruit à robe pourpre, larvée de vert sur les épaules. Chair dense, ferme à saveur très complexe, mais assez douce. Plante compacte, adaptée à la culture en régions aux saisons chaotiques. Production échelonnée.

Calibre : Fruit

moyen|Gros fruit

Origine : Canada

Précocité : mi-saison

Port : Indéterminé

Polish



Variété originaire de Pologne. Fruit rose, lisse, légèrement aplati et côtelé, forme irrégulière, chair de type beefsteak, ferme et juteuse, très bonne saveur. Poids moyen à gros 250/500 grammes.

Calibre : Fruit

moyen|Gros fruit

Origine : Pologne

Précocité : tardive

Port : Indéterminé

Polish Linguisa



Variété héritage Polonaise, inscrite au Seed Savers Yearbook. Fruits de 200 à 250 grammes très allongés et se terminant par un téton tronqué. Chair ferme, riche en matières sèches, polyvalente en cuisine, mais c'est en sauces ou coulis que ses saveurs s'expriment. Plante à grand développement, à très bonne production étalée.

*Calibre : Fruit
moyen|Gros fruit
Origine : Pologne
Précocité : tardive
Port : Indéterminé*

Polish Nights



Variété récente créée et développée par Tom Wagner. Plante à croissance indéterminée de grand développement au feuillage de pomme de terre. Fruit moyen à gros de 150 à 300 grammes rond, aplati à la robe rose sombre à pourpre larvée de vert aux épaules. Chair très charnue, juteuse, à la saveur des tomates noires. Variété très productive jusqu'aux premiers froids.

Calibre : Gros fruit

Origine : USA

Précocité : mi-saison

Port : Indéterminé

Polosatyy Ananas



Cultivar très rare que l'on doit à Olga, hybrideuse dans la région de Moscou. Fruit de 200 à 400 grammes à robe mêlant le rose, le jaune et orangé. Chair bicolore, très aromatique à exceptionnelle saveur fruitée, avec une pointe d'agrumes. Les gros spécimens peuvent prendre la forme de bateau.

12 semences au minimum par sachet.

Calibre : Fruit

moyen|Gros fruit

Origine : Russie

Précocité : mi-saison

Port : Indéterminé

Pomidory Malinowe



Variété originaire de Pologne. Gros fruit rose de type beefsteak, et aplati. Chair de boeuf dense et juteuse. Plant indéterminé avec une production de fruit importante.

Calibre : Gros fruit

Origine : Pologne

Précocité : mi-saison

Port : Indéterminé

Ponderosa golden



Tomate à la saveur exceptionnelle, parfumée, équilibrée. Feuillage régulier

Calibre : Gros fruit

Origine : USA

Précocité : mi-saison

Port : Indéterminé

Pork Chop



Cultivar créé par Brad Gates, connu aussi sous le nom de "Big Zebra Yellow". Fruits de 180 à 250 grammes à robe jaune strié de vert. Chair juteuse, aux arômes de d'agrumes la saveur est sucrée.

Calibre : Fruit

moyen|Gros fruit

Origine : USA

Précocité : mi-saison

Port : Indéterminé

Portugaise



Calibre : Fruit

moyen|Gros fruit

Origine : Portugal

Précocité : tardive

Port : Indéterminé

Année de sa création : 1950. Pour la petite histoire, cette variété qu'elle serait apportée et cultivée par de nombreux ouvriers d'origine Portugaise venus s'installer et travailler dans le Sud de la France à la fin des années fin 1969 - début 1970. Variété produisant des fruits rouges et variables de 300 a 500 grammes pouvant dépasser le kilo. Une tomate type beefsteack, une chair douce et fondante, excellente en salade et très bonne production pour les coulis.

Potimar



Variété récente Française à croissance indéterminée au feuillage régulier. Gros fruit rouge écarlate de 400 grammes à 1 kilo. Chair très dense à excellente saveur équilibrée entre le sucre et l'acidité, contenant peu de graines. Variété très productive. Origine : France, créée par Mr Boxberger.

Calibre : Gros fruit

Origine : France

Précocité : mi-saison

Port : Indéterminé

Potiron Ecarlate



Variété ancienne inscrite au. GNIS. Fruits de 250 à 500 grammes en forme de potiron. Chair ferme, charnue, très aromatique. La saveur est celle des tomates anciennes. Plante à grand développement, très bonne production de seconde partie de saison.

Calibre : Fruit
moyen|Gros fruit

Origine : France

Précocité : tardive

Port : Indéterminé

Prahova



Variété héritage à grand développement de la région de Prahova en Roumanie dont elle tient son nom. Gros fruits à robe rose aux épaules légèrement vertes. Chair de boeuf dense contenant peu de graines à saveur douce. Très bonne productivité.

Calibre : Gros fruit

Origine : Roumanie

Précocité : mi-saison

Port : Indéterminé

President



Fruit rouge rond moyen, gros 300 gr à 800 grammes. Saveur sucrée et bien équilibrée , arôme de tomate ancienne. Très belle production sur toute la saison .

Calibre : Fruit

moyen|Gros fruit

Origine : Inconnue

Précocité : mi-saison

Port : Indéterminé

Pridmarsky Konus



Calibre : Gros fruit

Origine : Russie

Précocité : précoce

Port : Indéterminé

Variété héritage Russe très rare, cultivée par la famille Mozerov dans la région de Moscou, dont le nom traduit en Français signifie. Cône d'Amour. Gros fruit de 250 à 500 grammes, cordiforme, assez conique à robe rose framboise avec des traces jaunâtres aux épaules. Chair de boeuf, dense, charnue, contenant très peu de graines à saveur très douce et au parfum de tomate ancienne. Excellente aussi bien consommée crue que cuite. Plante à grand développement et à production précoce au vu de la taille des fruits. Généreuse productivité toute la saison. 12 semences minimum par sachet.

Provenzano



Calibre : Gros fruit

Origine : Italie

Précocité : mi-saison

Port : Indéterminé

Très ancienne variété originaire d'Italie elle fut amenée au Canada (en Colombie britannique) par Emelio Provenzano. Très gros fruits très jolis à la fois cordiformes et côtelés. Couleur rouge larvée de jaune, chair de boeuf, la saveur est très bonne. Contient peu de graines. 10 graines par sachets.

Pruden's Purple



C'est une variété à feuille de pomme de terre qui donne des délicieux gros fruits avec une peau rose foncé et une chair pourpre. La saveur est agréable et équilibrée entre sucrée et acidulée.

Calibre : Gros fruit

Origine : Sibérie

Précocité : mi-saison

Port : Indéterminé

Purple Apple

NOUVEAUTE 2025



Cultivar qui serait originaire d'Allemagne où il est signalé et cultivé. Fruits de 180 à 300 grammes à robe rouge framboise, les épaules se couvrant d'anthocyanes. Chair juteuse à saveur douce, assez inhabituelle pour une antho. Plante solide à belle production.

Calibre : Fruit moyen,

Gros fruit

Origine : incertaine

Précocité : mi-saison

Port : Indéterminé

Purple Dog Creek



Variété héritage originaire du. KENCTUCKY. Gros fruit rose très sombre, très joli de type beefsteak, aplati, très bonne saveur complexe et agréable. Son nom vient de la communauté religieuse de "Dog creek".

Calibre : Gros fruit

Origine : USA

Précocité : tardive

Port : Indéterminé

Purple Pear Brandywine



Origine inconnue. Fruit en forme de grosse prune rose calibre de 100/200 gr allongée , légèrement plissée , chair charnu , saveur sucrée. Longue conservation , bien adaptée au séchage. Très productive et résistante aux maladies.

Calibre : Fruit

moyen|Gros fruit

Origine : Inconnue

Précocité : mi-saison

Port : Indéterminé

Puszta Kolosz



Variété originaire de Hongrie. Gros fruit rose et aplati. Saveur douce très agréable. Production abondante.

Calibre : Gros fruit

Origine : Hongrie

Précocité : tardive

Port : Indéterminé

Quapaw Green



Variété issue de la collection de Dan et Val McMurray , Canada. Fruit de couleur vert chartreux, rond , aplati, côtelé , poids moyen à gros 250/ 500 grammes. Chair de type beefsteak , dense et juteuse , saveur très douce.

Calibre : Fruit
moyen|Gros fruit

Origine : Canada

Précocité : tardive

Port : Indéterminé

Rainbow Jazz Heart



Créée très récemment par Fred Hempel. Fruits de 200 à 400 grammes à robe bigarrée. Chair juteuse, très aromatique dont la saveur varie. Dégustés lorsque les fruits sont striés de vert, la saveur est acidulée, dégustés mûrs à point, la saveur est celle des fruits tropicaux. Plante à grand développement à très bonne et longue production.

Calibre : Fruit

moyen|Gros fruit

Origine : USA

Précocité : mi-saison

Port : Indéterminé

Rannyaya lyubov



Variété au goût équilibré. Bonne production. Synonyme : Early Love Russian Heirloom.

Calibre : Gros fruit

Origine : Russie

Précocité : mi-saison

Port : Indéterminé

Rebecca Sebastian's Bull Bag



Variété héritage cultivée par la famille Sebastian à Paris dans le Kentucky. Les fruits rouges sont cordiformes, parfois en forme de poids d'horloge. Chair très dense à la forte saveur de tomate ancienne. Variété très productive tout au long de la saison.

Calibre : Gros fruit

Origine : USA

Précocité : mi-saison

Port : Indéterminé

Red Barn



Variété heirloom sélectionnée par Joe Bratka, créateur des "Marizol". Fruits de 250 à 450 grammes, chair très charnue, à saveur exceptionnelle de tomate ancienne. Plante à grand développement à bonne production de seconde partie de saison.

Calibre : Gros fruit

Origine : USA

Précocité : tardive

Port : Indéterminé

Red belly



Fruit avec une robe et chair marbrée de jaune et de rouge à maturité. Les fruits peuvent atteindre un poids de 1 kg. Bonne saveur.

Calibre : Gros fruit

Origine : Inconnue

Précocité : tardive

Port : Indéterminé

Red Butter Heart



Cultivar dont l'origine est inconnue. Fruits de 250 grammes à plus de 1 kilo dans des conditions de cultures adaptées. Epiderme et chair roses, contrairement à son nom. Chair charnue, contenant de petites graines à saveur très douce. Longue production, mais moyenne.

Calibre : Gros fruit

Origine : Inconnue

Précocité : mi-saison

Port : Indéterminé

Red currant



Variété ancienne originaire d'Amérique du Sud, "Pimpinellifolium Lycopersicon ". Variété adaptée comme porte greffe, le plant est volumineux de type buissonnant couvert d'une multitude de petits fruits en grappe ressemblant à s'y méprendre aux grappes de groseilles. Goût puissant, fruits croquants. Naturellement résistante au fusarium et aux virus. Synonymes : groseille ou groseille rouge

Calibre : Groseille

Origine : Mexique

Précocité : mi-saison

Port : Indéterminé

Red giant banat

NOUVEAUTE 2025



Ancienne variété bulgare très rare. Gros fruits de couleur rouge, charnus et juteux très parfumée même quand on la coupe.

12 semences par sachet.

Calibre : Gros fruit

Origine : Bulgarie

Précocité : mi-saison

Port : Indéterminé

Red Ocean



Gros fruit de type beefsteak, au léger cotelage en partie haute. Robe rouge foncé/pourpre sur sa moitié inférieure et aux épaules vertes sombres. Chair de boeuf à la saveur puissante, et fruitée à la fois.

Calibre : Gros fruit

Origine : Allemagne

Précocité : mi-saison

Port : Indéterminé

Red Truffle



Serait une mutation de Black Truffle. Gros fruits piriformes rouge brillant. Chair ferme, juteuse pour ce type de fruits, saveur douce. Les fruits se conservent longtemps arrivés à maturité. Bonne productivité.

Calibre : Gros fruit

Origine : Inconnue

Précocité : mi-saison

Port : Indéterminé

Red Yellow Cap



Variété d'origine inconnue. Fruit bicolore, nuances de jaune, orange, rouge, rond, légèrement aplati et côtelé. Bonne saveur équilibrée, fruitée, très douce. Poids gros de 300 à 500 grammes.

Calibre : Gros fruit

Origine : Inconnue

Précocité : mi-saison

Port : Indéterminé

Redmon Giant



Variété originaire du Missouri (Etats Unis) , développée par Mike Redmon. Fruit rouge rose, de forme variable, chair très charnue et très dense, sucrée et douce. Excellente saveur très bien équilibrée. Gros poids de 500 à 700 grammes.

Calibre : Gros fruit

Origine : USA

Précocité : tardive

Port : Indéterminé

Reinhard's Purple Heart



Cultivar développé par Reinhard Kraft à partir du croisement de Green Cherokee avec des variétés cordiformes et libérée en 2015. Fruit de 200 à 350 grammes à robe pourpre légèrement striée de vert. Chair très dense, charnue à saveur exceptionnelle, avec une note de fumée. Plante à grand développement à bonne production de fin de saison. Fait partie de la collection Reinhard's Green Heart, Reinhard's White Heart et Reinhard's Chocolate Heart.

12 semences par sachet.

Calibre : Fruit

moyen|Gros fruit

Origine : Allemagne

Précocité : tardive

Port : Indéterminé

Reinhard's White Heart



Variété très récente développée par Reinhard Kraft. Gros fruit blanc très pâle. Chair de boeuf très dense et juteuse, présentant une légère tache rose au coeur, contenant très peu de graines. Très bonne saveur douce. Plante à grand développement qui donne une bonne production de seconde partie de saison.
12 semences par sachet.

Calibre : Gros fruit

Origine : Allemagne

Précocité : mi-saison

Port : Indéterminé

Renegade



Variété créée par Le docteur Randy Gardner, développée par Blane Horton et libérée en 2017. Plante à grand développement au feuillage régulier. Fruit de type beefsteak à l'epiderme vert avec traces de rouge sombre. Chair verte avec bush rose/rouge au centre du fruit. Saveur exceptionnelle très fruitée.

Calibre : Gros fruit

Origine : USA

Précocité : tardive

Port : Indéterminé

Riccio di Parma



Variété très ancienne à croissance indéterminée à très grand développement, au feuillage régulier. Gros fruit rouge écarlate aplati très plissé de 300 à 800 grammes, des fruits de plus d'un kilo sont courants dans de bonnes conditions de culture. Chair très ferme à la très bonne saveur. Variété très productive jusqu'aux premiers froids.

Calibre : Gros fruit

Origine : Italie

Précocité : mi-saison

Port : Indéterminé

Richardson



Variété héritage de la famille Richardson du Tennessee. Fruit de 300 à 600 grammes aux épaules rebondies à la robe rose, presque rouge. Chair de boeuf dense, ferme à très bonne saveur de tomate ancienne. Plante à grand développement à très belle production d'arrière-saison.

Calibre : Gros fruit

Origine : USA

Précocité : tardive

Port : Indéterminé

Rim Rome



Variété originaire de Russie la , traduction de son nom en Russe "Rome ". Fruit rouge côtelé moyen à gros 300gr à 800gr et peut atteindre plus du kilo. Chair de boeuf charnue et juteuse , saveur très douce. Production généreuse en bouquet de 3 fruits en moyenne de 400/500 grammes.

Calibre : Gros fruit

Origine : Russie

Précocité : mi-saison

Port : Indéterminé

Rita's black pear



Variété découverte par Rita De Clercq dans les fermes de Flandre fruit en forme de poire de 220 à 330 g de couleur bordeaux foncé. Feuilles de type pommes de terre. Fruit piriforme de 200 à 300 grammes, rouge foncé-noir charnue et juteuse saveur agréablement sucrée très productive à port indéterminé.

Calibre : Gros fruit

Origine : Belgique

Précocité : mi-saison

Port : Indéterminé

Rizado de Moratalla

NOUVEAUTE 2025



Variété cultivée depuis longtemps dans la province de Murcie et plus particulièrement de la région de Moratalla. Fruit côtelé à chair de boeuf à la peau pourpre et aux épaules vertes. Saveur "espagnole", du gout et de la puissance. Contient peu de graines.

Calibre : Gros fruit

Origine : Espagne

Précocité : mi-saison

Port : Indéterminé

Robledillo de la Jara



Variété héritage originaire du village de Robledillo de la Jara dans la région de Madrid. Fruits de 250 à 500 grammes à chair charnue, parfumée à saveur de tomate ancienne. Plante à grand développement à conduire sur deux tiges. Longue production.

Calibre : Gros fruit

Origine : Espagne

Précocité : tardive

Port : Indéterminé

Roger



Variété originaire de France. Fruit rouge, rond, côtelé, de type beefsteak, chair dense et charnue. Très bonne saveur, avec très peu de graines. Bonne production sur toute la saison et très résistante aux maladies. Poids gros de 300 à 700 grammes.

Calibre : Gros fruit

Origine : France

Précocité : mi-saison

Port : Indéterminé

Roger's Best Black



Variété dont l'origine reste inconnue, . Fruit rond de couleur noire à pourpre, aplati, côtelé, chair charnue et juteuse, saveur typique des tomates noires. Poids moyen à gros 250/400 grammes.

Calibre : Fruit

moyen|Gros fruit

Origine : Inconnue

Précocité : mi-saison

Port : Indéterminé

Rosa



Variété originaire de Bulgarie, créée en 1900. Fruit rose vif, saveur douce et fruitée pour cette variété traditionnelle, gros fruits entre 250 grammes à 400 grammes, rond, aplati, et charnu. Saveur excellente.

Calibre : Gros fruit

Origine : Bulgarie

Précocité : mi-saison

Port : Indéterminé

Rosa de Barbastro



Calibre : Gros fruit

Origine : Espagne

Précocité : mi-saison

Port : Indéterminé

Variété très ancienne, considérée comme l'une des meilleures au monde. Originaires de Barbastro, (province de Huesca), village qui lui a donné son nom, elle est devenue ambassadrice des produits espagnols de très hautes qualités. Fruit de 300 à 600 grammes, à peau très fine. Chair dense, contenant peu de graines. Le saveur est exceptionnelle, très peu acide. Plante qui a très bien résisté aux aléas climatiques de l'année 2020. Production remarquable et longue.
12 graines par sachet.

Rosa de Hajar



Calibre : Gros fruit

Origine : Espagne

Précocité : tardive

Port : Indéterminé

Variété patrimoniale de la région de Teruel, chef-lieu de la province éponyme. Fruits de 300 à 600 grammes, parfois jusqu'à 1 kilo, roses aux épaules voilées de vert. L'épiderme est très fin, facile à peler. Chair très charnue, juteuse à très bonne saveur douce. Plante robuste à très belle et tardive production.

Rosa de Liano



Variété ancienne originaire de Liaño (Cantabrie). Les fruits à la peau fine, sont très juteux et avec une saveur bien équilibrée. La récolte est importante et régulière.

Calibre : Gros fruit

Origine : Espagne

Précocité : mi-saison

Port : Indéterminé

Rosa di Sorrento



Variété ancienne à croissance indéterminée au feuillage régulier. Gros fruit rose, rond légèrement côtelé de 300 à 500 grammes. Chair de boeuf charnue, juteuse à l'excellente saveur délicate et suave. Très productive. 12 semences minimum par sachet.

Calibre : Gros fruit

Origine : Italie

Précocité : précoce

Port : Indéterminé

Rosa Plé



Calibre : Gros fruit

Origine : Espagne

Précocité : mi-saison

Port : Indéterminé

Variété originaire de Catalogne. La ressemblance est très forte avec la variété Montserrat Pink. Peau d'un joli rose, les épaules restent souvent vertes puis se colorent quand la tomate est mûre. La saveur est sucrée avec beaucoup d'arôme, excellente en salade.

Rosado de la Sierra de Arcena



Calibre : Gros fruit

Origine : Espagne

Précocité : tardive

Port : Indéterminé

Variété productive en fin de saison. Le goût est équilibré.

Rosado Navarra



Variété ancienne originaire de la Région d'Estella. Fruits de 200 à 400 grammes, renflés, aux épaules légèrement côtelées. L'épiderme est très fin. Chair charnue, la saveur est très douce, avec une pointe de sucre. La mise à fruits est tardive et longue.

Calibre : Fruit
moyen|Gros fruit
Origine : Espagne
Précocité : tardive
Port : Indéterminé

Rosalie's big rosy



Calibre : Gros fruit

Origine : USA

Précocité : mi-saison

Port : Indéterminé

Bel héritage du Maryland ! Tomate de gros calibre à la saveur douce.

Rose Beauty



Calibre : Gros fruit

Origine : USA

Précocité : mi-saison

Port : Indéterminé

Variété ancienne de 1920, présentée par John Rose de Richemont dans le Kentucky. Fruit jaune, rond aplati de 300 à 500 grammes, côtelé en partie haute, chair de boeuf douce, légèrement acide et très agréable. Belle et bonne production.

Rose d'Eauze



Variété très ancienne, cultivée dans le Gers, dont le nom original a été oublié. Redécouverte par Reinhard kraft, et inscrite au Seeds Savers Yearbook en 2010. Fruit de 200 à 500 grammes à chair charnue, juteuse, à excellente saveur. Supporte bien les chaleurs et réussit aussi bien en plein champ que sous abri.

12 semences par sachet.

Calibre : Gros fruit

Origine : France

Précocité : mi-saison

Port : Indéterminé

Rose de Pessac



Variété très rare sélectionnée et améliorée par notre ami Jean-Pierre. Téjéro, tomatophile passionné qui nous a conté l'histoire de sa Rose de Pessac. Les semences à l'origine de la sélection ont été données à Jean-Pierre par un agriculteur, qui lui-même les avait achetées à un marchand ambulant sur le marché de Pessac. Depuis 1999, Jean-Pierre a sélectionné les plus beaux fruits de cette variété, portant le poids moyen de 250/300 grammes à plus de 500 grammes, un fruit accusant même le poids de 1, 350 kilo. Le cultivar ainsi obtenu étant devenu stable, Jean-Pierre le baptisa Rose de Pessac. Plante à croissance indéterminée au feuillage régulier. Photographie de Jean-Pierre Tejéro, éleveur de tomates. Très gros fruit à tendance cordiforme rose à la chair de boeuf dense contenant que très peu de graines à l'excellente saveur sucrée. Belle production.

Calibre : Gros fruit

Origine : France

Précocité : tardive

Port : Indéterminé

Rose du Liban



Fruits de 300 grammes à plus de 1 kilo, aux épaules côtelées pour les plus gros spécimens. Chair dense, parfumée, contenant très peu de graines. Saveur douce. Mise à fruit tardive. Très bonne productivité.

Calibre : Gros fruit

Origine : Liban

Précocité : tardive

Port : Indéterminé

Rose Italienne René Paquet



Variété originaire de la région du Québec au Canada. Fruit rouge rose, légèrement aplati et côtelé, de type beefsteak, chair de de boeuf charnue et dense. Très bonne saveur, bien équilibrée. Gros poids de 350 à 800 grammes.

Calibre : Gros fruit

Origine : Canada

Précocité : mi-saison

Port : Indéterminé

Rosedale



Cultivar récent développé par Bill Jeffers à partir d'un croisement impliquant Cherokee Purple. Fruit de 200 à 350 grammes, aplati aux épaules renflées, à épiderme rose violacé. Chair charnue, juteuse, parfumée à excellente saveur. Plante robuste à feuille de pomme de terre. 12 semences par sachet.

Calibre : Fruit

moyen|Gros fruit

Origine : USA

Précocité : mi-saison

Port : Indéterminé

Rosii de Simionesti



Variété originaire de Roumanie du village Simionesti -département de Bistritsa. Fruit rouge gros à très gros 400 à 800 grammes, légèrement côtelé. Chair type de boeuf dense, douce à saveur très équilibrée.

Calibre : Gros fruit

Origine : Roumanie

Précocité : mi-saison

Port : Indéterminé

Roskoff



Bonne production à partir de la mi-saison. Goût équilibré.

Calibre : Gros fruit

Origine : Inconnue

Précocité : mi-saison

Port : Indéterminé

Rouge de Corse



Variété originaire de Corse. Fruit d'un beau rouge vif, très bonne saveur, la chair est juteuse. Production abondante et étalée, bonne résistance aux maladies.

*Calibre : Fruit
moyen|Gros fruit*

Origine : France

Précocité : mi-saison

Port : Indéterminé

Rouge de Loudun



Variété familiale originaire de Loudun dans la Vienne en France. Fruits gros, rouge, de type beefsteak ronds à légèrement côtelés. Peu de graines et excellente saveur de tomate ancienne.

Calibre : Gros fruit

Origine : France

Précocité : mi-saison

Port : Indéterminé

Roza d'Osica



Fruits à robe rose framboise, de 250 à 500 grammes. Chair dense, juteuse à bonne saveur douce. A déguster avant complète maturité pour en apprécier les qualités.

Calibre : Fruit

moyen|Gros fruit

Origine : Roumanie

Précocité : mi-saison

Port : Indéterminé

Rozella



Calibre : Gros fruit

Origine : USA

Précocité : mi-saison

Port : Indéterminé

Variété récente originaire des. USA. Fruit de 300 à 600 grammes de type beefsteak, aplati. Robe marbrée de jaune et orange à rouge sur la partie inférieure. Chair bicolore jaune et rouge. Saveur aromatique exceptionnelle, le parfait équilibre ! Plant au feuillage de pomme de terre, croissance indéterminée. Bonne production régulière.

Rozoviy Myod



Calibre : Gros fruit

Origine : Russie

Précocité : mi-saison

Port : Indéterminé

Variété développée en Sibérie Occidentale pour le commerce, et intégrée dans la liste des variétés approuvées par la commission agricole nationale russe. Fruits de 400 grammes à plus de 1 kilo, généralement cordiformes, mais peuvent être ronds. Chair très charnue, juteuse à saveur sucrée. Plante à faible développement qui convient aussi bien à la culture en serre qu'en plein champ. Belle productivité.

Rozovyi Kilogrammoyi



Variété héritage Russe de la famille Khilenko qui depuis des décennies recherche et répertorie les variétés anciennes en Russie. Très gros fruit renflé à chair rose charnue à très bonne saveur sucrée. Variété très polyvalente qui convient tout aussi bien à la confection de sauces, pâtes ou à consommer en cru.

Calibre : Gros fruit

Origine : Russie

Précocité : mi-saison

Port : Indéterminé

Rubinovy Surpriz



Fruits de 300 à 800 grammes à robe mêlant les couleurs de cacao et acajou. Chair très foncée, dense, parfumée à saveur riche, complexe, avec des notes fruitées. Plante productive.

Calibre : Gros fruit

Origine : Russie

Précocité : mi-saison

Port : Indéterminé

Russian Rose



Calibre : Gros fruit

Origine : Russie

Précocité : tardive

Port : Indéterminé

Variété à croissance indéterminée au feuillage régulier à grand développement. Gros fruit rond légèrement côtelé de 300 à 600 à la robe rose foncé, certains fruits atteignent parfois un kilo. Chair dense, juteuse et sucrée au puissant parfum de tomate.

Russkiy Bogatyr ou Russian Bogatyr



Calibre : Gros fruit

Origine : Russie

Précocité : tardive

Port : Indéterminé

Variété introduite aux Etats Unis sous le nom de Russian Bogatyr. Fruits de 300 à 600 grammes, les plus gros peuvent devenir difformes. Chair dense, aux parfums de tomate ancienne, à saveur équilibrée. Plante robuste et productive.

Rusted Soul



Variété originaire de Lettonie. Très beau fruit rond de couleur brun , verdâtre , poids moyen à gros 200 /350 grammes. Chair verte, brun, rouge très douce fruitée ;sucrée et très juteuse. Belle production sur toute la saison.

Calibre : Fruit

moyen|Gros fruit

Origine : Lettonie

Précocité : mi-saison

Port : Indéterminé

RW Cephei



Cultivar rare créé par Dale Thurber et qui porte le nom d'une des plus grandes comètes connues. Né du croisement de "Big Zac" de MacCoy et " Brutus Magnum" de Meisner. Très gros fruits, aplatis, parfois difformes pour les plus gros. L'un d'eux a été pesé à 1, 753 kilogramme. Chair ferme, aromatique, à saveur douce. Idéale pour confectionner des sandwich et des sauces.
12 semences par sachet.

Calibre : Gros fruit

Origine : USA

Précocité : tardive

Port : Indéterminé

Sabre Ukrainien



Variété très rare, une de nos plus belles découvertes 2018. Fruit de type paste, très allongé, jusqu'à 18 centimètres. La chair est très charnue a une saveur exceptionnelle, ne contenant pas de gel et que très peu de graines. La sauce tomate obtenue après cuisson est riche en arôme et épaisse. La plante s'est bien comportée en culture en pot de 22 litres.

12 semences par sachet.

Calibre : Gros fruit

Origine : Ukraine

Précocité : tardive

Port : Semi-déterminé

Saharny giant



Variété très rare d'origine russe elle est apparue en 1999 et a été enregistrée par l'État en tant que variété recommandée pour la culture en pleine terre en 2000. Production abondante elle saura vous charmer par ses nombreux fruits de taille respectable et son goût de tomate d' "antan". Synonyme : Zuckerriese

Calibre : Gros fruit

Origine : Russie

Précocité : mi-saison

Port : Indéterminé

Sainte Lucie



Variété très ancienne Française. Gros fruits ronds légèrement aplatis, plus ou moins côtelés selon la taille, type beefsteak de 250 à 500 grammes à la robe rouge unie. Chair de boeuf charnue, dense à saveur très forte de tomate ancienne. Plante à très grand développement à bonne et longue productivité.

Calibre : Gros fruit

Origine : France

Précocité : tardive

Port : Indéterminé

Sainte-Colombe



Variété originaire de France, provenant de Sainte-Colombe-sur l'Hers, département de l'Aude en région Languedoc Roussillon. Couleur du fruit rose, lisse, rond légèrement aplati, gros de type beefsteak, très bien équilibrée et avec une très bonne saveur. Bonne productivité.

Calibre : Gros fruit

Origine : France

Précocité : tardive

Port : Indéterminé

Salaj 373 ou Salajeanca



Variété originaire de Roumanie, très peu connue et peu cultivé dans son pays d'origine. Fruit rouge rond, aplati, plus ou moins côtelé, saveur très douce et agréable, un bon goût de tomate ancienne. Poids moyen à gros, de 150 à 300 grammes.

Calibre : Fruit

moyen|Gros fruit

Origine : Roumanie

Précocité : mi-saison

Port : Indéterminé

Samye Luchshie



Variété rare et citées comme étant une des cent meilleure en Russie. Fruits de 200 à 450 grammes à robe rose framboise. Chair charnue, juteuse, aromatique à excellente saveur de tomate ancienne. Plante à belle production. Connue aussi sous le nom de "La meilleure".

Calibre : Fruit

moyen|Gros fruit

Origine : Russie

Précocité : mi-saison

Port : Indéterminé

San Pedro Giant



Variété très peu connue des jardiniers. Fruits de 300 grammes et plus, jusqu'à un kilogramme. Chair charnue, contenant très peu de graines à saveur épicée puissante. Plante à bon comportement en région froide ou à saison courte.

Calibre : Gros fruit

Origine : USA

Précocité : mi-saison

Port : Indéterminé

Sandburg

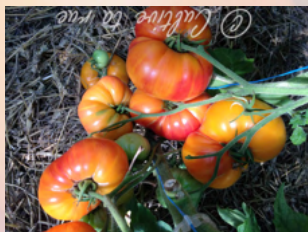

Variété récente et très peu connue et dont on ne connaît pas la parenté. Fruit de type beefsteak, aplati aux épaules légèrement côtelées, de 250 à 400 grammes à robe jaune d'or larvée de rose. Chair de boeuf dense, juteuse à saveur douce, très parfumée. Plante à grand développement, très productive. S. TOCK : Nous avons quelques doutes sur la conformité de la souche que nous possédons. Tant qu'elle n'aura pas été vérifiée durant les prochaines saisons, la vente est suspendue.

Calibre : Gros fruit

Origine : Inconnue

Précocité : mi-saison

Port : Indéterminé

Sandburg GWR



Hors type de Sandburg, stabilisé par François Gaborit. Fruits de 200 à 400 grammes, aplati aux épaules ondulées. Robe verte se voilant plus au moins de rouge à complète maturité. Chair Charnue, bicolore à saveur complexe. Plante à production échelonnée.

Calibre : Gros fruit

Origine : France

Précocité : mi-saison

Port : Indéterminé

Sandul moldovan



Les fruits roses de type "chair de boeuf" font de 350 à 500 grammes et sont légèrement aplatis et incurvés en partie haute. Saveur excellente avec une teneur élevée en sucre et en acidité, chair crémeuse, une merveille en salade. Le feuillage de type pomme de terre est vaporeux, production abondante.

Calibre : Gros fruit

Origine : Moldavie

Précocité : tardive

Port : Indéterminé

Sang du Québec



Cultivar à développement moyen produisant des fruits de 250 à 500 grammes. Robe rose rougeâtre, la chair est rose à bonne saveur douce. Plante très adaptée à la culture en conditions difficiles, résiste notamment, très bien au froid.

Calibre : Fruit

moyen|Gros fruit

Origine : Québec

Précocité : mi-saison

Port : Indéterminé

Sangre



Variété originaire de la région de Cadix. Fruits de 200 à 500 grammes, renflés, aux épaules légèrement côtelées. La partie apicale se voile de rouge à complète maturité. Chair charnue, bicolore, aromatique à excellente saveur sucrée.

Calibre : Fruit

moyen|Gros fruit

Origine : Espagne

Précocité : tardive

Port : Indéterminé

Sart Roloise



Variété originaire de Belgique, développée par Roland Boulanger en 2012 à Sart-Eustache, croisement entre "White Wonder " et Baby Blue ". Très beau fruit de moyen à gros de couleur blanc, jaune, bleu légèrement aplati avec des traces anthocyanes fortement marquées aux épaules. Chair jaunâtre de type beefsteack , ferme et dense , saveur très douce .

Calibre : Fruit

moyen|Gros fruit

Origine : Belgique

Précocité : mi-saison

Port : Indéterminé

Sayanogorshie



Variété ancienne locale, de Sayanogorsk. En Sibérie Orientale. Fruits généralement cordiformes, de 250 à 500 grammes. Chair charnue, contenant peu de graines à saveur très douce. Plante à grand développement, à tiges frêles. Très belle production toute la saison.

Calibre : Gros fruit

Origine : Russie

Précocité : précoce

Port : Indéterminé

Schellenberg's Favorite



Variété très ancienne cultivée par la famille Shellenburg en Allemagne. Fruit jaune orangé rond moyen à très gros 300/ 800 grammes, côtelé, aplati. Chair de boeuf dense et juteuse , saveur bien équilibrée.

Calibre : Fruit

moyen|Gros fruit

Origine : Allemagne

Précocité : mi-saison

Port : Indéterminé

Schlesische Himbeere



Très ancienne et aussi rare variété Allemande. Fruits de 180 à 300 grammes à chair rose framboise, charnue et aromatique. Excellente saveur de tomate ancienne. Plante à bonne production de saison.

Calibre : Fruit

moyen|Gros fruit

Origine : Allemagne

Précocité : mi-saison

Port : Indéterminé

Selving Yellow



Variété dont l'origine est inconnue, présentée au Seeds Savers Yearbook en 1992 par Steeve Beers et commercialisée en 2014 par TatianaTomatobase. Fruits de 200 à 400 grammes à robe bicolore, mêlant le jaune et le rose. Chair à saveur riche et douce. Plante à longue production. Synonyme : Selwin yellow

Calibre : Fruit
moyen|Gros fruit
Origine : Inconnue
Précocité : tardive
Port : Indéterminé

Serdce Meksiki



Fruits de 250 à 450 grammes à robe orange, aux épaules pouvant porter des traves verdâtres. Chair charnue, contenant très peu de graines, juteuse à saveur sucrée. Plante à belle production. 12 semences par sachet.

Calibre : Fruit
moyen|Gros fruit
Origine : Russie
Précocité : mi-saison
Port : Indéterminé

Serditse Abakanskoje

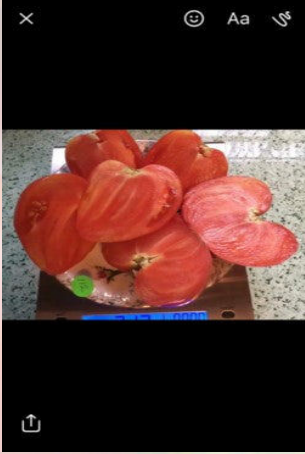

Variété à croissance indéterminée de grand développement au feuillage régulier. Gros fruit cordiforme, parfois pointu rose foncé de 200 à 400 grammes. Chair dense et juteuse contenant peu de graine à la saveur équilibrée entre sucre et acidité. Variété productive sur une longue période. 12 semences par sachet.

Calibre : Gros fruit

Origine : Russie

Précocité : mi-saison

Port : Indéterminé

Serditse Ameriki



Variété à grand développement et à croissance indéterminée au feuillage régulier. Gros fruit cordiforme de 250 à 500 grammes à la magnifique robe rouge. Chair de boeuf dense, très sucrée et contenant peu de graines. 12 semences minimum par sachet.

Calibre : Gros fruit

Origine : Russie

Précocité : mi-saison

Port : Indéterminé

Serendipity striped



Fruit de grosse taille pouvant atteindre les 800 grammes !
Chair juteuse et d'une saveur excellente : une référence !
De plus la production est abondante sur une bonne partie de la saison.

Calibre : Gros fruit

Origine : Ukraine

Précocité : mi-saison

Port : Indéterminé

Severnaya Korona



Variété créée, à l'origine; pour le commerce. Fruits de 150 à 300 grammes à forme variable, certains fruits sont cordiformes. Chair charnue à excellente saveur de tomate ancienne. Plante à grand développement à très bonne production jusqu'en fin de saison.

Calibre : Fruit

moyen|Gros fruit

Origine : Estonie

Précocité : mi-saison

Port : Indéterminé

Severnye



Variété héritage rare originaire des montagnes du nord de l'Oural. Plante robuste, très tolérante aux basses températures, qui ne gênent pas la mise à fruit. Fruits au calibre très variable, le record pour cette variété est un fruit de 1,6 kilo. Chair ferme à bonne saveur équilibrée, se terminant sur un soupçon d'agrumes.

Calibre : Gros fruit

Origine : Russie

Précocité : mi-saison

Port : Indéterminé

Sevruga



Cultivar originaire de Sibérie. Fruits de 300 à 500 grammes, parfois plus dans de bonnes conditions de cultures. Chair charnue, juteuse, aromatique, à très bonne saveur. Plante solide à production généreuse, réussissant bien, même en saison difficile.

Calibre : Gros fruit

Origine : Russie

Précocité : mi-saison

Port : Indéterminé

Shah mikado white



Variété rare au gout savoureux.

Calibre : Gros fruit

Origine : USA

Précocité : mi-saison

Port : Indéterminé

Sherry Sweet Heart



Variété récente à croissance indéterminée au feuillage régulier. Gros fruit rose cordiforme de 250 à 400 grammes. Chair dense à saveur équilibrée entre sucre et acidité. Plante productive.

Calibre : Gros fruit

Origine : USA

Précocité : mi-saison

Port : Indéterminé

Shirley's



Calibre : Gros fruit

Origine : USA

Précocité : mi-saison

Port : Indéterminé

Variété originaire d'une ferme amish du comté de Lancaster, en Pennsylvanie. La variété aurait été offerte en cadeau de mariage pour l'arrière-grand-mère du fermier, son nom a été donné en l'honneur de la jardinière britannique Shirley Spooner. Gros Fruits rouges rosâtres pouvant dépasser le kilo. Chair de boeuf saveur très douce sans acidité. Production abondante. Feuillage pomme de terre.

Shokoladnoe Chudo



Calibre : Gros fruit

Origine : Russie

Précocité : mi-saison

Port : Indéterminé

Variété à croissance indéterminée à grand développement au feuillage régulier. Gros fruit rond aplati, légèrement côtelé de 250 à 400 grammes de couleur rouge brun. Chair de boeuf très charnue, à la saveur très équilibrée entre le sucre et l'acidité. Plante très productive.

Shokoladnyi



Variété qui tient son nom de sa couleur. Fruits de 200 à 350 grammes, renflés, aux épaules côtelées. Chair charnue, juteuse, aromatique à saveur typique des tomates dites "noires". Plante à mise à fruits assez précoce et adaptée à la culture n été frais ou courts.

Calibre : Fruit

moyen|Gros fruit

Origine : Russie

Précocité : précoce

Port : Indéterminé

Shriver



Variété rare, héritage de la famille Shriver et connue depuis 1916. Fruit rose rougeâtre, rond et renflé en général, mais de forme variable selon le poids. Chair ferme et juteuse à saveur douce, légèrement sucrée. Production d'arrière saison.

Calibre : Gros fruit

Origine : USA

Précocité : tardive

Port : Indéterminé

Shuntukski Velikan



Variété russe, introduit en Amérique du Nord par Andrey Baranovski de Minsk, en échangeant des semences avec les membres de Garden Web en 2005. Présentée pour la première fois dans l'annuaire Seed Savers en 2005. Variété productive sur toute la saison. Tomate de bonne saveur.

Calibre : Gros fruit

Origine : Russie

Précocité : mi-saison

Port : Indéterminé

Sibirische Batjanja



Variété à croissance indéterminée de grand développement au feuillage régulier. Gros fruit cordiforme à robe rose aux épaules rebondies de 250 à 400 grammes. La chair est dense, juteuse contenant très peu de graines et de saveur douce. Variété productive.
12 semences par sachet.

Calibre : Gros fruit

Origine : Russie

Précocité : mi-saison

Port : Indéterminé

Sibirskiy Kozyr



Les bouquets regroupent des gros fruits rouges. Le gout est agréable. La récolte est abondante sur la deuxième moitié de la saison.

Calibre : Gros fruit

Origine : Russie

Précocité : mi-saison

Port : non renseigné

Sicilian Saucer



Variété héritage Italienne, cultivée en Sicile. Très gros fruits de 300 grammes à plus d'un kilogramme à la robe rouge très brillante. Chair de boeuf dense et juteuse, contenant peu de graines à excellente saveur aussi bien consommée en salade que cuite. Plante à très grand développement et très productive.

Calibre : Gros fruit

Origine : Italie

Précocité : tardive

Port : Indéterminé

Sierra Leone



Variété rare issue de la collection de Tatiana Kouchnareva à qui des semences ont été offertes. Fruits de 200 à 250 grammes, aux épaules très côtelées. Chair à loges creuses, très riche en matières sèches. Idéale pour la confection de sauces ou à farcir. Plante à conduire de préférence sur deux tiges.

12 semences au minimum par sachet.

Calibre : Fruit

moyen|Gros fruit

Origine : Sierra Leone

Précocité : mi-saison

Port : Indéterminé

Sink's striped



Variété de la famille Sink Gérard originaire de l'Ohio aux USA. Fruit bicolore jaune/rouge son poids est variable entre 300 à 500gr pouvant aller jusqu'au kilo voir le dépasser. Une chair dense de type Beefsteack avec une excellente saveur et une belle production.

Calibre : Gros fruit

Origine : USA

Précocité : mi-saison

Port : Indéterminé

Sister Miriam



Variété ainsi baptisée en l'honneur de la grande écologiste Américaine. Soeur Miriam. Gros fruits cordiformes pouvant être légèrement côtelés aux épaules. Chair très dense contenant peu de graines. Plante très productive.

Calibre : Gros fruit

Origine : USA

Précocité : tardive

Port : Indéterminé

Slankard's



Variété à croissance indéterminée au feuillage régulier. Magnifique fruit cordiforme de 250 à 450 grammes de couleur rose. Chair dense, charnue contenant très peu de graines à la saveur typée des tomates anciennes. Très productive.

12 semences par sachet.

Calibre : Gros fruit

Origine : Inconnue

Précocité : mi-saison

Port : Indéterminé

Sleeping Giant



© Cultive ta rue

Cultivar issu d'un "hors type " de "Sleeping Lady". Fruits à robe rouge brillant de 200 à 300 grammes, à formes variables, qui vont de cordiforme "bateau". Chair ferme, juteuse, à excellente saveur. Plante robuste à très bonne production.

Calibre : Fruit

moyen|Gros fruit

Origine : USA

Précocité : mi-saison

Port : Indéterminé

solanum spontanéum



© Cultive ta rue

Tomate botanique ronde, jaune, de type "groseille". Solanum pimpinellifolium var. Ribesoides. Rendement élevé, comme toute tomate groseille. Le pied est volumineux et buissonnant, des multitudes de petites grappes de 15 à 20 fruits viendront égayer cette plante qui verra vos enfants venir picorer ces jolis fruits et qui pourront aussi être dégustés à l'apéritif.

Calibre : Groseille

Origine : Inconnue

Précocité : mi-saison

Port : Indéterminé

Sona



Cette variété nous vient du Canada, où elle est citée dans la Banque de Gènes. Fruits à forme variable de 200 à 350 grammes. Chair ferme, aromatique à saveur douce. Production tout au long de la saison.

Calibre : Fruit

moyen|Gros fruit

Origine : Canada

Précocité : mi-saison

Port : Indéterminé

South African Black Mystery



Fruit couleur chocolat, épaules légèrement vertes produisant des fruits entre 200 à 500 grammes. Chair rouge et charnue avec très peu d'acidité et légèrement sucré. Saveur très agréable avec un bon goût de tomate à l'ancienne.

Calibre : Fruit

moyen|Gros fruit

Origine : Afrique du
Sud

Précocité : tardive

Port : Indéterminé

Southern Pride



Fruits de 250 à 450 grammes, à robe bicolore mêlant le rose et jaune d'or. Chair charnue, juteuse, très parfumée, aux saveurs de fruits exotiques, sucrée. Plante à grand développement, production étalée, généreuse en fin de saison.

Calibre : Fruit
moyen|Gros fruit
Origine : USA
Précocité : tardive
Port : Indéterminé

Spadone Gigante



Cultivar décrit comme suit par les créateurs et sélectionneurs: "Ni les photos, ni les vidéos traduisent toute sa puissance, sa force, et il en faut pour tenir de tels fruits, énormes. La variété est un chef- d'oeuvre". Fruits de 400 grammes et plus, rouge vif, plus ou moins allongés. Chair dense, contenant peu de graines. La saveur est complexe, concentrée en puissance. Plante à grand développement, très productive.

12 semences au minimum par sachet.

Calibre : Gros fruit
Origine : Russie
Précocité : mi-saison
Port : Indéterminé

Spear's Tennessee Green



Variété héritage familiale, cultivée depuis les années 1950 dans l'Etat du Tennessee par la famille Spear. Fruits de 200 à 350 grammes, aux épaules légèrement côtelées, restant plus foncées que le reste de la robe. Chair Vert clair, juteuse, parfumée à excellente saveur. Contrairement aux autres. GWR (restant vertes au mûrissement), la saveur est meilleure lorsque les fruits sont très mûrs. Plante à bonne et longue production.

Calibre : Fruit

moyen|Gros fruit

Origine : USA

Précocité : mi-saison

Port : Indéterminé

Sprint Timer



Variété peu répandue, créée à l'origine pour les producteurs de tomates. Fruits de 200 à 500 grammes, cordiforme, plus ou moins aplati. Chair ferme, dense, très aromatique à bonne saveur de tomate ancienne. Plante à très belle production.

Calibre : Fruit

moyen|Gros fruit

Origine : Ukraine

Précocité : mi-saison

Port : Indéterminé

Sputnik



Calibre : Fruit

moyen|Gros fruit

Origine : Russie

Précocité : mi-saison

Port : Indéterminé

Variété originaire de Biélorussie, baptisée en l'honneur du premier satellite artificiel lancé par l'ex-U. RSS en 1957. Fruit de type beefsteack , chair de boeuf dense, son poids varie entre 180 à 350 grammes. Sa couleur rouge sombre et brun fait d'elle une très bonne tomate dans la sélection des variétés noires.

Srbsky Jabucar



Calibre : Gros fruit

Origine : Serbie

Précocité : mi-saison

Port : Indéterminé

Variété très rare. Fruits de 400 à 600 grammes, chair charnue, juteuse à saveur bien équilibrée. Plante vigoureuse et productive. Synonyme : Srbsky Jabukar

Srce iz Samobora



Calibre : Gros fruit

Origine : Croatie

Précocité : mi-saison

Port : Indéterminé

Variété très rare originaire de Croatie, de la région minière de Samobora, d'où nous avons reçu les semences en 2014 de Alexandra Bobanovic, collectionneuse de tomates. Cette variété est aussi connue sous le nom de Heart of Sambor aux Etats Unis. Très gros fruit de 300 à 500 grammes, cordiforme, parfois allongé. Chair dense, charnue contenant peu de graines à la saveur de tomate ancienne. Plante à grand développement, productive.

St. Ivy



Calibre : Gros fruit

Origine : USA

Précocité : mi-saison

Port : Indéterminé

Cultivar très peu répandu dans nos jardins. Fruits de 250 à 400 grammes. Chair aromatique, contenant peu de graines à saveur équilibrée. Production échelonnée.

Stella Maris



Calibre : Gros fruit

Origine : France

Précocité : tardive

Port : Indéterminé

Variété à croissance indéterminée à feuillage régulier , peut se conduire en. Déterminée en ne la taillant pas. Variété locale cultivée dans un couvent en région parisienne que les religieuses vendaient sur les marchés. On la croyait disparue. Magnifique gros fruit rouge de 250 à 400 grammes à la chair ferme et la saveur de tomate ancienne. A consommer fraîche et bonne tenue à la cuisson. Grosse production.

Stellato Di Bellinzona



Calibre : Fruit

moyen|Gros fruit

Origine : Suisse

Précocité : mi-saison

Port : Indéterminé

Variété d'origine du Tessin en Suisse-Canton Italophone. Fruit moyen à gros 250à 500 grammes rond , renflée, bicolore jaune rouge avec au centre un blush rose à maturité complète. Chair de type beefsteack , délicieuse avec des arômes riches et très sucré.

Stripes of Syrnath



Variété rare

Plante à croissance indéterminée de grand développement au feuillage régulier. Gros fruit rond aplati aux épaules rebondies de 200 à 500 grammes à la robe rose finement striée de jaune. Chair de boeuf très dense contenant très peu de graines à la saveur extrêmement douce.

Calibre : Gros fruit

Origine : Inconnue

Précocité : mi-saison

Port : Indéterminé

Summer Cider Apricot



Variété présentée par. K. Sahin des Pays-Bas en 1998 également élevée par Tom Wagner sous le nom de " Apple Butter ". Fruit moyen à gros de couleur orange, légèrement aplati et côtelé de type beefsteack, chair dense et délicieusement sucré.

Calibre : Fruit
moyen|Gros fruit

Origine : Pays Bas

Précocité : mi-saison

Port : Indéterminé

Summer of Love



Variété nouvelle développée par Brad Gates, à croissance indéterminée au feuillage régulier. Fruit aplati, côtelé de 200 à 400 grammes à la robe bigarrée rouge et vert. Chair ferme à l'excellente saveur de la lignée Berkeley Tie Dye dont elle est une descendante. Plante productive.

Calibre : Gros fruit

Origine : USA

Précocité : mi-saison

Port : Indéterminé

Sumo



Variété issue des variétés Enormaus Plum et de Florida, sélectionnée par Fred Bruns de Carmel en Indiana aux USA. Très gros fruits rouge de forme renflée avec une croissance indéterminée pouvant dépasser le kilo à forme variable mais côtelée avec une saveur douce et agréable à chair de boeuf. Très bonne production pour une tardive !

Calibre : Gros fruit

Origine : USA

Précocité : tardive

Port : Indéterminé

Sunrise Jazz



Variété à grand développement au feuillage régulier. Fruit de type beefsteak, de 250 à 400 grammes à robe jaune striée de rose. Chair de boeuf marbrée de rose, juteuse à saveur fruitée. Plante très productive. Synonyme : rainbow jazz.

12 semences minimum par sachet.

Calibre : Gros fruit

Origine : USA

Précocité : mi-saison

Port : Indéterminé

Sunset



Variété à très grand développement à feuillage régulier produisant de magnifiques fruits bicolores. La chair contenant peu de graines est juteuse et sucrée. Une merveille qui nous a valu d'être primés au Tomatofest de Bruxelles en 2016.

Calibre : Gros fruit

Origine : USA

Précocité : tardive

Port : Indéterminé

Sunsets Red Horizon



Variété nommée ainsi par Gary Ibsen qui l'a cultivée à partir de semences rapportées aux États Unis par Nik Peplenov, collectionneur dans la région de Rostov Don en Russie. Gros fruits à chair dense à saveur très forte de tomate. Plante très productive résistante au froid.

Calibre : Gros fruit

Origine : Russie

Précocité : mi-saison

Port : Indéterminé

Super grise extra



Variété à port buissonnant très vigoureux. Multitude de petites boules rosées groupées par bouquets d'environ 15 fruits. Saveur sucrée et chair croquante. Un régal pour les enfants qui pourront picorer ses petits fruits tout au long de la saison.

Calibre : Groseille

Origine : Inconnue

Précocité : mi-saison

Port : Indéterminé

Supernova



Calibre : Gros fruit

Origine : USA

Précocité : mi-saison

Port : Indéterminé

Variété créée et développée par Joe Rarus aux. USA. Variété de couleur jaune, gros fruit de 300 grammes de forme ronde et renflée. Très bonne saveur avec une chair dense de type beefsteack.

Sutton ou Sutton White



Calibre : Fruit
moyen|Gros fruit

Origine : Angleterre

Précocité : mi-saison

Port : Indéterminé

Variété originaire d'Angleterre, ancien héritage, connue depuis 1920. Fruit blanc, jaunissant à pleine maturité, rond, aplati, côtelé, chair de type beefsteak, ferme et juteuse, sucrée avec juste une pointe d'acidité. Poids moyen à gros de 200 à 300 grammes. Très bonne production et très résistante aux maladies.

Sweet heart



Variété originaire des États-Unis est une création de Brad Gates à Wild Boar Farms. Gros fruits cordiformes roses à chair ferme. Très peu de graines. Bonne saveur fruitée. Feuillage vapoureux.

Calibre : Gros fruit

Origine : USA

Précocité : tardive

Port : Indéterminé

Sweet Ozark Orange



Créée, développée et stabilisée par Sam Wammarck à partir du croisement de Dr Wyche's yellow et de German Red Strawberry. Fruit de 250 à 400 grammes, renflé, en forme de bateau pour les plus gros spécimens. Chair dense, juteuse, très parfumée à excellente saveur sucrée. Plante à belle production d'arrière saison.

Calibre : Gros fruit

Origine : USA

Précocité : tardive

Port : Indéterminé

Sylvan Gaume



Calibre : Gros fruit

Origine : Russie

Précocité : mi-saison

Port : Indéterminé

Fruit de bonne taille rouge et cordiforme (pour la plupart). Peu de graines et fruits charnus. Plant à croissance indéterminée. Saveur bien équilibrée. Variété au nom perdu et rebaptisée en 1980 du nom du Canadien Sylvan Gaume qui a retrouvé la provenance de cette variété.

Sylvan Gaume yellow



Calibre : Fruit

moyen|Gros fruit

Origine : Ukraine

Précocité : mi-saison

Port : Indéterminé

Variété originaire d'Ukraine. Fruit jaune orangé rond , légèrement aplati et côtelé , chair charnue , douce et fruitée parfaitement équilibrée. Poids moyen à gros 250/500grammes

Talbot Russian



Calibre : Gros fruit

Origine : Russie

Précocité : mi-saison

Port : Indéterminé

Très rare !

Plante à croissance indéterminée au feuillage régulier. Très gros fruit de couleur rose de 250 à 600 grammes. Chair dense et juteuse de grande saveur. Précocité : mi-saison.

Tappy's Finest



Calibre : Gros fruit

Origine : Italie|USA

Précocité : mi-saison

Port : Indéterminé

Variété héritage originaire de l'Etat de Virginie, déjà cultivée en 1948. Elle tient son nom du fait que les semences venant d'Italie ont été sélectionnées par Tappy pour définir le standard. Fruit de 250 à 400 grammes à robe rose rougeâtre, rond, parfois légèrement cordiforme. Chair juteuse, contenant peu de graines à excellente saveur sucrée. A été primée plusieurs fois lors de concours de saveurs.

Tashkent Star



Magnifiques fruits marbrés de jaune orange rouge, à la saveur fruitée et intense. Et de plus la production est abondante. Une variété de référence ! !. Synonyme : Zvezda Tashkenta

Calibre : Gros fruit

Origine : Inconnue

Précocité : mi-saison

Port : Indéterminé

Tatiana's Heart

NOUVEAUTE 2025



Création de. N. V. Gegaline. Fruits de 200 à 300 grammes, cordiformes effilés à robe orange foncé. Chair ferme, aux arômes d'agrumes, la saveur est sucrée. Plante à longue fructification.

12 semences par sachet.

Calibre : Fruit

moyen|Gros fruit

Origine : Russie

Précocité : mi-saison

Port : Indéterminé

Tayin dy



Très peu de renseignement sur cette variété. Très jolie, excellent en goût et prolifique que demander de plus. Elle a pour particularité d'avoir sur une même grappe des gros fruits aplatis et rebondis mais aussi des fruits moyens en forme de grosse prune.

Calibre : Fruit

moyen|Gros fruit

Origine : non

renseigné

Précocité : mi-saison

Port : Indéterminé

Taylor Lacey leaf



Fruit de taille intermédiaire au bon goût. Plant au feuillage pomme de terre.

Calibre : Gros fruit

Origine : Canada

Précocité : mi-saison

Port : Indéterminé

Tc jones



Tomate de calibre moyen à la saveur parfumée, sucrée.
Variété pour la fin de saison.

Calibre : Fruit
moyen|Gros fruit
Origine : USA
Précocité : tardive
Port : Indéterminé

Tennessee Surprise



Calibre : Gros fruit

Origine : USA

Précocité : tardive

Port : Indéterminé

Variété héritage qui aurait été découverte chez une jardinière âgée qui l'a cultivait depuis toujours. Gros fruit à robe bicolore où se mêlent l'orange foncé et le jaune. Chair de boeuf très dense, juteuse à excellente saveur équilibrée.

The Dutchman



Calibre : Gros fruit

Origine : USA

Précocité : tardive

Port : Indéterminé

Variété ancienne que l'on doit à Merlin Glecker, et déjà commercialisée en 1958. Fruit de 250 à 500 grammes à forme variable, voir difforme pour les gros spécimens. Chair charnue contenant assez peu de graines, à bonne saveur se terminant par une légère pointe d'acidité. Plante à bonne production assez tardive.

Tiawen German



© Cultive ta rue

Variété d'origine inconnue. Fruit rose rond, aplati, côtelé, chair douce, charnue et ferme. Excellente saveur et très bonne production sur toute la saison. Poids gros de 300 à 800 grammes.

Calibre : Gros fruit

Origine : Inconnue

Précocité : mi-saison

Port : Indéterminé

Tom's Yellow Wonder



Variété apparue dans les cultures de tomates de Tom Micholas et qui serait le résultat du croisement de Wonder Light et de Persimon ou Ananas avec lesquelles Wonder Light était cultivée. Présentée au Seeds savers Yearbook en 2008. Fruit de type beefsteak de 200 à 500 grammes, renflé, incurvés pour les plus gros spécimens. Robe jaune pâle avec un léger blush rose en partie apicale à complète maturation. Chair de boeuf dense à excellente saveur parfumée.

Calibre : Gros fruit

Origine : USA

Précocité : mi-saison

Port : Indéterminé

Tomata di Siliqua

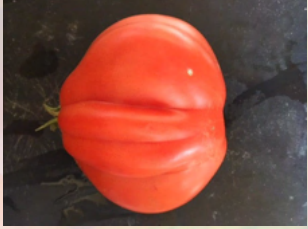

Variété à croissance indéterminée au grand développement au feuillage régulier. Gros fruit plissé en forme de poire rebondie de couleur rouge de 200 à 400 grammes. La chair est ferme et juteuse au bon goût de tomate ancienne.

Calibre : Gros fruit

Origine : Italie

Précocité : tardive

Port : Indéterminé

Tomata Riojana



Ancienne variété traditionnelle espagnole cultivé depuis très longtemps dans la célèbre Région Viticole de la « La Rioja » .

Il s'agit d'une variété très connu et typiquement cultivée et consommée dans toute la région

Chaque paysan garde jalousement ses graines pour l'année suivante ayant ainsi chacun sa propre « souche » avec ses petites différences . Ce sont des plants vigoureux à croissance indéterminée et feuilles régulière qui atteignent une hauteur entre 140 à 170 centimètres

La variété produit de très beaux fruits rouges gros à très gros, certains peuvent atteindre et même dépasser le kilogramme . Ces tomates sont appelées dans la région «Tomatas» au féminin au lieu de «Tomates» pour exprimer sa grande taille et les distinguer des autres .

Les fruits sont normalement oblats ou ronds et aplatis, plus ou moins côtelés aux épaules souvent rebondis, peuvent

Calibre : Gros fruit

Origine : Espagne

Précocité : mi-saison

Port : Indéterminé

Touquet Vert



Cette variété, créée par Tom Wagner, produit de superbes fruits rouge rayés de vert. Bonne production qui s'étale sur la saison. Saveur excellente.

Calibre : Gros fruit

Origine : USA

Précocité : mi-saison

Port : Indéterminé

Tricolor



Plante à feuilles régulières de type beefsteak, bicolore jaune et orange devenant presque rouge à maturité. Chair jaune et rose avec des nuances de rouge très savoureuse. Idéale pour les salades. L'origine reste incertaine mais vraisemblablement des USA de la communauté Amish. Fruit très gros.

12 semences minimum par sachet.

Calibre : Gros fruit

Origine : Inconnue

Précocité : tardive

Port : Indéterminé

True colors



Calibre : Fruit
moyen|Gros fruit

Origine : Canada

Précocité : mi-saison

Port : Indéterminé

Variété créée par Karen Olivier à partir du croisement de 'Ludmilla Pink Heart' et 'Captain Lucky'. Fruit de 150 à 300 grammes à robe multicolore, mêlant le rose, le vert, le jaune et pourpre. Chair charnue, juteuse à excellente saveur. Plante à feuille de pomme de terre à développement moyen, résistante aux conditions climatiques difficiles.

12 semences par sachets

Tsar's Favorite



Calibre : Gros fruit

Origine : Russie

Précocité : tardive

Port : Indéterminé

Variété originaire de la région de Saint Pétersbourg. Fruits de 250 à 600 grammes à chair aromatique et à saveur de tomate ancienne, légèrement sucrée. Plante robuste à très belle production de seconde partie de saison. Synonyme : Tsarskiy Lubimets.

Tschernij Prinz



Fruits aux saveurs fruités avec une note prononcée d'épices. La traduction en français de Chyorniy prinz est : Prince noir. Synonyme : Chyorniy prinz.

Calibre : Gros fruit

Origine : Russie

Précocité : mi-saison

Port : Indéterminé

Tsekinovsky Giant



Variété patrimoniale familiale très rare, de la collection de Valentina Oryol, . Originaire du village de Tsekinovka situé dans la région de Vinnitsa et qui lui a donné son nom. Fruits de 250 à 500 grammes à robe rouge très brillante. Forme ronde à plus ou moins allongée. Chair ferme très aromatique à saveur forte de tomate ancienne. Plante robuste à conduire sur deux tiges.

12 graines au minimum par sachet.

Calibre : Fruit

moyen|Gros fruit

Origine : Ukraine

Précocité : mi-saison

Port : Indéterminé

Tsyganochka



Variété très rare et peu connue des jardiniers. Gros fruits à robe pourpre, aux épaules lavée de noir. Chair riche en arômes, à bonne saveur.

12 semences par sachet.

Calibre : Gros fruit

Origine : Russie

Précocité : précoce

Port : Indéterminé

tulip yellow



Calibre : Gros fruit

Origine : Russie

Précocité : mi-saison

Port : Indéterminé

Magnifique variété très rare provenant d'une collection privée. En Russie, . Très belle et productive une curiosité pour ses couleurs flammées , mais aussi pour ses fruits de différentes formes au cours de la saison, banane, prune, doubles, ondulés, plats, . Fruit jaune-orangé, ornée de peinture marbrée rouge cramoisi. C'est une véritable oeuvre d'art, créée par la nature elle-même. Charnue, juteuse la saveur est aigre douce, parfumée. Idéales pour salade, jus, sauce, . Un seul défaut, si s'en est un, il n'y a pratiquement pas de graines dans les fruits. Synonyme : yellow tulip, tyul'pan zheltyy, ??????? ?????? vu la demande lors des expositions et par mail ou commentaires, et le peu de graines disponibles, nous vous la proposons en sachet de

5 graines et un seul sachet par commande afin de contenter le maximum d'entre vous

Tundra



Variété récente développée part. K Olivier. Plant à croissance indéterminée au feuillage pomme de terre. Les fruits pourpres ont une saveur riche, intense, aux arômes puissants et fruitée à la fois.

Calibre : Gros fruit

Origine : Canada

Précocité : mi-saison

Port : Indéterminé

Tuxhorn's red and Yellow



Variété heirloom à croissance indéterminée au feuillage régulier

Très gros fruit de 400 grammes jusqu'à 1 kilo, à l'épiderme jaune orangé marbré de vert. Chair très dense et juteuse, une des meilleures bicolores. Cette variété a son fan club au Québec, les membres de ce fan club affirmant que la Tuxhorn's Red and Yellow est la meilleure tomate du monde.

Calibre : Gros fruit

Origine : USA

Précocité : tardive

Port : Indéterminé

Ukrainian Heart



Variété héritage issue de la collection de la famille. O'Neill et citée dans le livre '100 heirloom tomatoes for American garden' de Carolyn Home. Fruits de 200 à 500 grammes, groupés par 2 ou 3. Chair très charnue contenant peu de graines dans les loges longitudinales. Saveur excellente, équilibrée et fruitée. Plante à grand développement et productive.

Calibre : Fruit

moyen|Gros fruit

Origine : Ukraine

Précocité : mi-saison

Port : Indéterminé

Unthank Hays Grisham



Variété très ancienne cultivée par la famille Chew Elo Ka dans l'Etat du Kentucky. Gros fruit cordiforme allongé à chair dense, ferme à bonne saveur équilibrée. Plante à longue production.

Calibre : Gros fruit

Origine : USA

Précocité : mi-saison

Port : Indéterminé

Uriasa de Baltatesti



Variété ancienne de la région de Baltatesti. Issue de la collection de Vali Cucu qui recherche les variétés locales en Roumanie. Fruits de 500 grammes et plus à robe brillante. Chair très charnue à saveur de tomate ancienne. 12 semences par sachet.

Calibre : Gros fruit

Origine : Roumanie

Précocité : mi-saison

Port : Indéterminé

Utomlyonnoe Solntse



Variété rare.
Plante à croissance indéterminée de grand développement au feuillage régulier. Gros fruit rond aplati aux épaules rebondies jaune orangé se voilant de rose à maturité de 250 à 500 grammes. Chair de boeuf dense, juteuse à saveur fruitée.

Calibre : Gros fruit

Origine : Ukraine

Précocité : mi-saison

Port : Indéterminé

Varsovia

NOUVEAUTE 2025



Cultivar traditionnel rare originaire de Pologne. Gros fruits à robe très foncée, de 200 à 450 grammes. Chair charnue, très aromatique à excellente saveur sucrée et fumée à la fois. Belle production de fin de saison.
12 semences par sachet.

Calibre : Gros fruit

Origine : Pologne

Précocité : tardive

Port : Indéterminé

Vashe Blagorodie



Variété très rare. Gros fruits de 300 à 600 grammes à chair ferme, juteuse. La saveur est douce. Plante productive tôt dans la saison au vu du calibre des fruits.

Calibre : Gros fruit

Origine : Russie

Précocité : mi-saison

Port : Indéterminé

Vater Rhein



Variété très rare à grand développement au feuillage régulier et retombant. Gros fruits cordiformes pointus. Chair de boeuf rouge foncé très dense contenant très peu de graines à l'excellente saveur équilibrée. Bonne productivité.

12 semences par sachet.

Calibre : Gros fruit

Origine : Allemagne

Précocité : tardive

Port : Indéterminé

Vecherniy Alma



Fruits de forme variable, souvent constitués de deux lobes. Robe rose striée de jaune d'or. Chair dense, aromatique à bonne saveur douce et sucrée. Plante à production échelonnée.

Calibre : Gros fruit

Origine : Kazakhstan

Précocité : mi-saison

Port : Indéterminé

Velmozha



Calibre : Gros fruit

Origine : Russie

Précocité : mi-saison

Port : Déterminé

Variété à croissance déterminée à feuillage régulier. Plante compacte n'excédant pas 80 centimètres. Fruit cordiforme de 150 à 300 grammes à la robe rose unie. Chair très dense contenant peu de graines à la saveur fruitée. 12 semences par sachet.

Verde Variations



Calibre : Gros fruit

Origine : USA

Précocité : mi-saison

Port : Indéterminé

Cultivar créé par notre regretté ami Randy Sine. Fruit de 300 à 500 grammes à chair charnue, parfumée et à saveur douce. Plante très robuste à belle production échelonnée.

Verna Orange



Variété héritage originaire des. U. S. A en Indiana, présentée en 1990 . Fruit orange plus souvent cordiforme de 250 à 500 grammes, légèrement côtelé aux épaules. Chair ferme douce et sucrée , très bonne saveur.

Calibre : Fruit

moyen|Gros fruit

Origine : USA

Précocité : mi-saison

Port : Indéterminé

Vetchny Zov



Variété originaire de Sibérie. Bonne récolte précoce de fruit de bon calibre. Chair dense et de bonne saveur.

Calibre : Gros fruit

Origine : Russie

Précocité : précoce

Port : Déterminé

Victor 1918



Calibre : Gros fruit

Origine : France

Précocité : mi-saison

Port : Indéterminé

Les semences de ce cultivar familial ont été remises à Bruno Fournier par madame Balmain, petite fille d'un poilu qui avait rapporté les graines originelles des tranchées de la Grande Guerre. La fille de Victor a cultivé cette variété ensuite jusqu'à ses 91 ans. Fruit de 250 à 400 grammes à forme variable. Chair ferme, aux parfums de tomates anciennes à excellente saveur. Plante productive.

12 semences minimum par sachet.

Vincent's White



Calibre : Fruit

moyen|Gros fruit

Origine : USA

Précocité : mi-saison

Port : Indéterminé

Variété née d'un croisement de Shah ou d'une lignée de cette dernière. Fruit de 200 à 350 grammes à robe blanc crémeux, pouvant se voiler de rose en partie apicale. Chair dense, juteuse, parfumée à saveur douce. Plante à feuillage de pomme de terre, productive.

Virginia sweets



Variété héritage originaire des. USA, de Virginie. Gros fruits bicolores de type beefsteak à la chair jaune marbrée de rouge et de rose. Saveur remarquable comme toute bicolore qui se respecte. A l'origine elle s'appelait Sweet meat. Parfait pour les salades, sandwichs

Calibre : Gros fruit

Origine : USA

Précocité : tardive

Port : Indéterminé

volosje Serdtse

NOUVEAUTE 2025



Variété heirloom originaire d'Ukraine. Fruits cordiformes de 250 à 450 grammes. Chair dense, contenant très peu de graines à saveur douce. Excelle en salade.
12 semences par sachet.

Calibre : Gros fruit

Origine : Ukraine

Précocité : mi-saison

Port : Indéterminé

Vova Putin



Cultivar développé par Nikolai Egorov, collectionneur de tomates Russe. Après plusieurs tentatives pour baptiser sa création en l'honneur de Vladimir Poutine et devant les refus des autorités, l'obteneur réussi à donner le nom de Vova Putin, Vova étant le surnom de l'intéressé alors enfant. Fruits de 250 à 600 grammes, à forme variable, parfois cordiformes. Chair dense, charnue, contenant que très peu de graines à bonne saveur légèrement acide. Plante à production échelonnée.

Calibre : Gros fruit

Origine : Russie

Précocité : mi-saison

Port : Indéterminé

Wagon wheel

NOUVEAUTE 2025



Variété héritage originaires des. USA. Son nom vient du fait que lorsqu'on la coupe en deux la ressemblance avec une roue de chariot est frappante on y voit le moyeu central et les rayons. Gros fruits de type ananas, bicolore jaune et rouge. Saveur délicieuse comme toutes les variétés de ce type. Feuillage pomme de terre. 10 semences par sachet.

Calibre : Fruit moyen,

Gros fruit

Origine : USA

Précocité : tardive

Port : Indéterminé

Walter's Candy Stripe



Cultivar issu d'une sélection faite à partir de "Candy Stripe". Fruits de 250 à 600 grammes à robe jaune orangé larvé de rouge. Chair juteuse, contenant peu de graines à saveur sucrée. Plante à grand développement à belle production.

Calibre : Fruit
moyen|Gros fruit
Origine : USA
Précocité : tardive
Port : Indéterminé

Watermelon Beefsteak



Variété très ancienne, cultivée depuis la fin du 19ème siècle en Virginie occidentale. Fruits de 350 grammes à 600 grammes. Certains atteignent le poids d'un kilo dans des conditions de cultures adaptées. Chair dense, ferme, contenant peu de graines à saveur équilibrée. Plante robuste à longue production.

Calibre : Fruit
moyen|Gros fruit
Origine : USA
Précocité : mi-saison
Port : Indéterminé

Wes X Big Zac



Cultivar obtenu par Dale Thurber en 2014, croisant "Wes" et "Big Zac", dans le but d'obtenir de gros fruits tout en augmentant la production. Très gros fruits, plus ou moins cordiformes, certain dépassant très largement le poids de un kilo dans nos cultures. Chair ferme, dense, contenant peu de graines, tout comme "Wes". Saveur forte de tomate ancienne.

Calibre : Gros fruit

Origine : USA

Précocité : tardive

Port : Indéterminé

Wherokowhai Dwarf



Variété issue d'un croisement récent entre Dwarf Russian Swirl et lucky cross. A maturité, la couleur dominante est le orange avec des reflets jaune. Le goût est fruité et délicat.

Calibre : Gros fruit

Origine :

Australie|USA

Précocité : mi-saison

Port : Indéterminé

Whetstone Wonder



Variété héritage familial cultivé depuis les années 1900 par les Norton Snell dans la région de Whetstone, d'où son nom. Fruits de 300 à 600 grammes, voire plus, parfois légèrement cordiformes. Chair charnue, aromatique à saveur de tomate ancienne. Plante à feuillage de pomme de terre à belle production.

Calibre : Gros fruit

Origine : USA

Précocité : tardive

Port : Indéterminé

White Queen



Variété très ancienne, développée par Alexander Livingston en 1882. Variété à croissance indéterminée à feuillage régulier. Fruit de 200 à 400 grammes rond légèrement aplati de couleur blanche. Chair de boeuf dense, juteuse à la riche et complexe saveur. Variété très productive et considérée comme étant la meilleure des blanches par les amateurs de tomates.

Calibre : Gros fruit

Origine : USA

Précocité : tardive

Port : Indéterminé

White wonder

NOUVEAUTE 2025



Calibre : Gros fruit

Origine : Inconnue

Précocité : mi-saison

Port : Indéterminé

Très belle variété à l'origine est inconnue mais qui est répertoriée depuis 1860. Fruit de type beefsteak renflé aux épaules côtelées. Fruit blanc-crème à peau assez fine. La chair de type beefsteak est couleur coquille d'oeuf, la saveur est douce comme la plupart des blanches. Récolte très correcte pour une tomate de ce calibre. Synonyme : merveille blanche.

Wild Bill's Old Timey



Calibre : Gros fruit

Origine : USA

Précocité : tardive

Port : Indéterminé

Sélection issue de la collection de Bill Blevins dans l'Etat de Virginie. Fruits de 300 à 800 grammes, rouge orangé. Chair dense, contenant peu de graines à saveur équilibrée. Plante à production modeste.

Wildthyme GWR



Calibre : Gros fruit

Origine : USA

Précocité : tardive

Port : Indéterminé

Variété assez récente de type. GWR (Green When Ripe), développée par Bill Jeffers. Gros fruit de 200 à 400 grammes aplati, aux épaules incurvées pour les plus gros spécimens. Robe verte se voilant de rose pourpre, la partie haute du fruit restant verte. Chair de boeuf juteuse à saveur exceptionnelle, très équilibrée entre douceur et acidité. Plante à feuillage de pomme de terre de grand développement à conduire sur deux ou trois tiges. Très bonne et longue production. Photo de. Aïcha.

Wildthyme Purple



Calibre : Fruit

moyen|Gros fruit

Origine : USA

Précocité : mi-saison

Port : Indéterminé

Variété récente développée par Bill Jeffer à partir d'une lignée de Pink Elgin. Fruit aplati, aux épaules côtelées, à la robe pourpre et verte en partie supérieure. Chair multicolore, juteuse à excellente saveur, surtout en salade, à l'effet visuel décoratif indéniable. 12 semences par sachets.

Willard Wynn



Épiderme de couleur jaune, orange tirant sur le rose. Saveur douce et fruitée comme la plupart des bicolores jaune orange. Cette variété a été développée par. W. Wynn (U. SA).

Calibre : Gros fruit

Origine : USA

Précocité : tardive

Port : Indéterminé

Williams Striped



Variété originaire du Kentucky, U. SA. Fruit bicolore, nuances de jaune, orange, rouge, rond, aplati, côtelé de type beefsteak, chair charnue sucrée, dense douce, bien équilibrée. Poids gros de 300 à 800 grammes.

Calibre : Gros fruit

Origine : USA

Précocité : tardive

Port : Indéterminé

Wilson Yellow Gold



Epiderme et chair jaune orangé marbré d'orange foncé et de rose. Saveur sucrée et fruitée. Cette variété provient de la collection de. J Wolfe (U. SA).

Calibre : Gros fruit

Origine : USA

Précocité : tardive

Port : Indéterminé

Wine Cove



Variété à la saveur fruitée et avec une note de parfum épicé. Son goût ne laisse pas indifférent. De plus les plants sont vigoureux et produisent de nombreux fruits.

Calibre : Gros fruit

Origine : Inconnue

Précocité : mi-saison

Port : Indéterminé

Winnie l'Ourson



Originnaire de Russie, cette variété est peu connue des jardiniers. Fruits de 200 à 350 grammes, cordiformes allongés. Chair charnue, contenant peu de graines, à excellente saveur douce, légèrement sucrée. Plante productive, très adaptée à la culture en saison courte ou difficile. Synonyme : "Winnie the Pow".

Calibre : Fruit

moyen|Gros fruit

Origine : Russie

Précocité : mi-saison

Port : Indéterminé

Wonderful Miracle



Variété originaire de Bulgarie. Fruit moyen à gros 300 à 500 gr rond de couleur pourpre, légèrement côtelé. Chair ferme et juteuse avec une très bonne saveur d'arôme fruité. Synonyme : Divo Divnoe

Calibre : Fruit

moyen|Gros fruit

Origine : Bulgarie

Précocité : mi-saison

Port : Indéterminé

Woodland's Giant



Variété d'origine Russe, bien que son nom ne l'indique pas, ayant été introduite commercialement au Canada sous son nom actuel. Fruits de 200 à 500 grammes, aplatis et légèrement côtelés, les plus gros fruits deviennent plus côtelés aux épaules. Chair dense, juteuse, au très fort parfum et saveur de tomate ancienne. Plante à grand développement et à belle production d'arrière-saison.

Calibre : Gros fruit

Origine : Russie

Précocité : mi-saison

Port : Indéterminé

Woodle Orange

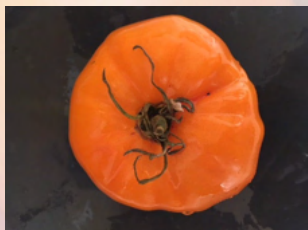

Pas encore de description pour cette variété.

Calibre : Gros fruit

Origine : USA

Précocité : tardive

Port : Indéterminé

Yantarnaya Komnata



Calibre : Fruit
moyen|Gros fruit

Origine : Lettonie

Précocité : mi-saison

Port : Indéterminé

Variété rare du patrimoine de Lettonie. Fruit de 200 à 350 grammes à robe verte qui prend des teintes ambrée, un blush rose pouvant apparaître en partie apicale à complète maturité. Chair dense, juteuse et parfumée. La saveur est fruitée et rafraichissante. Excellente en salades. Plante longuement productive qui peut être conduite en déterminée et cultivée en pot. Très bonne résistante aux aléas climatiques de l'année 2020.

Yaponka



Calibre : Gros fruit

Origine : Russie

Précocité : précoce

Port : Indéterminé

Variété Russe créée pour le commerce. Fruit de 200 à 300 grammes, cordiforme très effilé à chair de boeuf dense, charnue contenant que très peu de graine. Très bonne saveur, plutôt sucrée. Plante à grand développement à production assez précoce vu le calibre des fruits. Bonne résistance aux maladies.

12 semences minimum par sachet. Synonyme : ???????

Yaska Yougoslavian



Variété héritage de l'ex-Yougoslavie dont les semences ont été apportées aux Etats Unis par Yasha Crnkovic. Fruits généralement cordiformes de 250 à 600 grammes. Chair charnue, juteuse à saveur de tomate ancienne. Très polyvalente en cuisine. Plante robuste à très bonne productivité. Synonyme: Yasha Yougoslavian.

Calibre : Gros fruit

Origine : ex

Yougoslavie

Précocité : tardive

Port : Indéterminé

Yellow 1884 Pink Heart



Cette variété donne beaucoup de fruits à partir de la mi-saison. A maturité, nous pouvons voir apparaître un blush rose.

Calibre : Gros fruit

Origine : USA

Précocité : mi-saison

Port : Indéterminé

Yellow Bosnian



Variété originaire de Bosnie -Herzégovine. Fruit gros 400 à 800 grammes certains peuvent atteindre le kilo de couleur jaune-orangé, chair de type beefsteack , très douce avec quelques notes citronnées.

Calibre : Gros fruit

Origine : Bosnie

Précocité : mi-saison

Port : Indéterminé

Yellow Cookie ou Slicer Yellow



Variété héritage Amish rare, présentée au Seeds Savers Yearbook en 2007. Fruit cordiforme légèrement allongé de 200 à 400 grammes à robe jaune d'or aux épaules portant plus ou moins des traces vertes. Chair charnue, dense contenant très peu de graines à excellente saveur sucrée. Plante compacte produisant longuement.
12 semences par sachet.

Calibre : Gros fruit

Origine : USA

Précocité : mi-saison

Port : Indéterminé

Yellow Gazzi Ribbed



Origine Inconnue. Fruit jaune rond moyen à gros 250 gr à 500 gr côtelé. Chair très douce et agréablement fruitée .

Calibre : Fruit

moyen|Gros fruit

Origine : Inconnue

Précocité : tardive

Port : Indéterminé

Yellow Giant Belgium

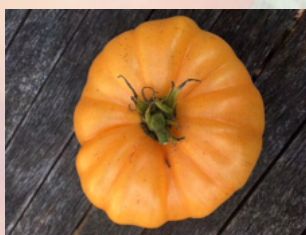

Variété très ancienne, connue dès 1850, à croissance indéterminée au feuillage régulier. Gros fruit rond aplati de 250 à 400 grammes à la robe jaune d'or unie. Chair dense, juteuse contenant peu de graines à la saveur sucrée.

Calibre : Gros fruit

Origine : Belgique

Précocité : tardive

Port : Indéterminé

Yellow Melon



Calibre : Gros fruit

Origine : incertaine

Précocité : mi-saison

Port : Indéterminé

Variété dont la souche nous vient de Russie. Fruits de 200 à 350 grammes à chair ferme, aux arômes de fruits exotiques. La saveur est au rendez-vous. Plante à belle production échelonnée.

Yellow Star Competition



Calibre : Gros fruit

Origine : Inconnue

Précocité : tardive

Port : Indéterminé

Fruit à la saveur fruitée et hautement aromatique. Une référence ! De plus les plants sont productifs.

Yoder's German Yellow



Variété héritage familial Amish, qui porte le nom de Mme Yoder, qui l'a cultivée durant plusieurs décennies. Fruits de 250 à 500 grammes, aux épaules très légèrement côtelées et parfois larvées de vert. Chair très charnue, contenant très peu de graines, à excellente saveur fruitée. Plante à grand développement à production de seconde partie de saison.

Calibre : Gros fruit

Origine : USA

Précocité : tardive

Port : Indéterminé

10 semences par sachet.

Your Majesty



Variété originaire de Sibérie en Russie. Fruit jaune vif moyen à gros 500 gr voir très gros proche du kilo en forme de coeur. Chair dense , très sucrée , saveur excellente. Synonyme ; Vashe Velichestvo

Calibre : Gros fruit

Origine : Russie

Précocité : mi-saison

Port : Indéterminé

Youri gagarin



Très belle variété originaire de Russie portant le nom du célèbre cosmonaute. Gros fruits charnus et renflés plissés aux épaules. Saveur de tomate ancienne très agréable, production importante dès la mi saison.

Calibre : Gros fruit

Origine : Russie

Précocité : mi-saison

Port : Indéterminé

Yuko's Persimon Perfection



Les fruits ont une bonne texture de chair type beefsteak avec une délicieuse saveur aromatique. Plant vigoureux au feuillage. RL.

Calibre : Gros fruit

Origine : Canada

Précocité : mi-saison

Port : Indéterminé

Zagola



Variété ancienne à fruits de 200 à 500 grammes, très côtelés. Chair à loges creuses, ferme. La saveur est celle des tomates anciennes. Se tient bien à la cuisson, idéale à farcir. Plante résistante au froid, idéale en saison courte et/ou en saison courte.

Calibre : Fruit

moyen|Gros fruit

Origine : Pologne

Précocité : mi-saison

Port : Indéterminé

Zakopane ou Zacobane



Variété originaire de Pologne. Fruit rouge, aplati et très côtelé, abondance de 4 à 5 fruits en grappes de taille et poids très différents. Saveur douce et de bonne qualité gustative. Les fruits sont plus ou moins creux donc c'est idéal en cuisine à farcir. Très bonne productivité très tard dans la saison. Poids moyen à gros de 150 à 500 grammes. (fruits non matures sur la photo prise sur le pied).

Calibre : Fruit

moyen|Gros fruit

Origine : Pologne

Précocité : mi-saison

Port : Indéterminé

Zapotec Brown Flesh



Variété très ancienne originaire de la vallée de l'Oaxaca et qui porte le nom d'une civilisation précolombienne qui colonisait ladite vallée. Fruit de 150 à 250 grammes, plissée à robe mêlant le brun, le rose et le vert. Chair charnue, juteuse, parfumée à bonne saveur. Plante à longue production.

Calibre : Gros fruit

Origine : Mexique

Précocité : mi-saison

Port : Indéterminé

Zaria



Belle et rare variété Bulgare à fruits jaunes se couvrant d'un léger blush rose à complète maturité en partie apicale. Chair ferme, juteuse à saveur légèrement sucrée, très rafraichissante. Plante très productive tout au long de la saison. Synonyme: Zarya ou Zarja.

Calibre : Gros fruit

Origine : Bulgarie

Précocité : mi-saison

Port : Indéterminé

Zebra Oranzhevaya



Variété Russe rare. Fruits de 200 à 400 grammes à magnifique robe orange, striée de jaune d'or. Chair dense, juteuse à très bonne saveur fruitée. Excelle en salade tant en goût que pour son effet visuel. Bonne productivité de fruits qui résistent au fendillement.

Calibre : Gros fruit

Origine : Russie

Précocité : mi-saison

Port : Indéterminé

Zebra rita



Création de Tom Wagner qui la nomma ainsi en remerciement, après un séjour en Belgique chez Rita de Clercq. Gros fruits bigarrés de vert clair et vert foncé de type beefsteak. Un blush rosé apparaît sur la peau et à l'intérieur de la tomate lorsque qu'elle est très mure. Saveur sucrée et juteuse, bon rendement tout au long de la saison.

Calibre : Gros fruit

Origine : USA

Précocité : mi-saison

Port : Indéterminé

Zebra Zolta OU Kozula 179



Calibre : Gros fruit

Origine : Pologne

Précocité : mi-saison

Port : Indéterminé

Variété récente développée par Anna Jankowski à croissance indéterminée au feuillage régulier. Gros fruit légèrement aplati de 250 à 400 grammes à la robe bronze finement striée de vert en sa partie apicale. Chair de boeuf dense à la saveur douce. Plante à grand développement et très productive.

12 semences par sachet.

Zeltije Grebeshki



Calibre : Fruit

moyen|Gros fruit

Origine : Ukraine

Précocité : mi-saison

Port : Indéterminé

Variété Ukrainienne rare, dont le nom traduit en Français signifie Coquille Saint Jacques. Fruit de 200 à 350 grammes, parfois plus, cordiforme effilé se terminant par un téton à robe jaune orangé. Chair jaune pâle avec parfois un blush rose en son centre, charnue à saveur très douce et parfumée. Plante à grand développement, régulièrement productive. Synonyme: Yellow Scallops.

12 semences par sachet.

Zolotoy Byk



Fruit jaune marbré de rose à maturité. Le goût des fruits est exceptionnel. Cette variété a été développée par. CV Bioteknika (Russie).

Calibre : Gros fruit

Origine : Russie

Précocité : tardive

Port : Indéterminé

Zolotoy Klik ou Golden Fang



Variété très peu connue des jardiniers. Fruits ovales allongés, mesurant jusqu'à 15 centimètres de long, se terminant parfois par un téton. Poids de 150 à 300 grammes. Chair ferme, charnue, parfumée à saveur fruitée. Plante à longue et très généreuse production.

Calibre : Fruit

moyen|Gros fruit

Origine : Russie

Précocité : mi-saison

Port : Indéterminé

Zoloty Kupola



Variété commerciale originaire de la région de Minsk en Russie. Fruits de 200 à 500 grammes à la robe jaune orange à complète maturité. Chair de boeuf ferme contenant très peu de graines à l'excellente saveur. Synonyme : golden dome. 12 semences par sachet.

Calibre : Gros fruit

Origine : Russie

Précocité : mi-saison

Port : Indéterminé

Zoloty Gory Medeo



Variété créée par Vitaly Alifirov. Mérite son nom, qui, traduit signifie "Miel des Montagnes d'Or". Fruit cordiforme, légèrement tronqué. Chair dense, bicolore, larvée de rose et/ou de rouge en son centre, contenant peu de graines. Saveur exceptionnelle rappelant la poire. Plante productive, résistante aux aléas climatiques et aux maladies. Synonyme : "Golden mountains medeo". 10 semences par sachet.

Calibre : Fruit

moyen|Gros fruit

Origine : Kazakhstan

Précocité : tardive

Port : Indéterminé

Zore's Big Red



Variété au feuillage pomme de terre. Les plants sont vigoureux, et produisent de nombreux fruits. La saveur des fruits est fruitée, parfumée.

Calibre : Gros fruit

Origine : ex

Yougoslavie

Précocité : tardive

Port : Indéterminé

INDEX

1884 Purple.....	2	Almatinskoye Oranzhevoye Serdtse	14
900 Gramovyy iz Minusinska.....	2	Altaiskiy Shedevr.....	15
Abakanskiy Rozovyi.....	2	Altajsky Rannii.....	15
Abano.....	3	Amana pink.....	16
Abbattista paste.....	3	Amazon chocolate.....	17
Abe Hall.....	4	American Ribbed Black.....	17
Abrikos.....	4	American Ribbed Orange.....	18
Abrikosovyy Lapot.....	5	American Ribbed Red.....	18
Absinthe.....	5	Amerikansky Dlinnoplodny.....	19
Accordéon rouge.....	6	Amish farmer doughnut.....	19
African Beefsteak.....	6	Amish Orange Sherbet.....	20
African Queen.....	7	Amish pink.....	20
African Vining.....	7	Amish potato leaf.....	21
Afternoon Delight.....	8	Amish Todd County.....	21
AH Scorpii.....	8	Ananas golden.....	22
Aker's west virginia.....	9	Ananas noir.....	22
Alabama Belle.....	9	Ananas PL.....	23
Albany Georgia Heirloom.....	10	Ananas RL.....	23
Albero Italiano.....	10	Ananas Zebra.....	24
Alberto Rova.....	11	Anansi.....	24
Aldo.....	11	Anawine.....	25
Ali Baba.....	12	Andizhanskie.....	25
Alleghany sunset.....	12	Andrew Rahart Jumbo Red.....	26
Allemande.....	13	Andy's stripes.....	26
Almansa.....	13	Angelo's Red.....	27
Almatinskiy Trikolore.....	14	Anna Margaret's Heart.....	27

Anna Maria's Heart.....	28	Azoychka russian.....	41
Anna Meyer.....	28	Baba Nadya.....	41
Anna's Kennedy.....	29	Baba Nina.....	42
Anthony's Passionate Heart.....	29	Baba Shura.....	42
Antico di Lombardia.....	30	Babushkin Mod.....	43
Anzhela Gigant Ukrainskaya.....	30	Babushkin Potseluy ou Grandma's	44
Arad's pink heart.....	31	Babushkin Sekret.....	45
Arelen's Big Red.....	31	Babushkina Radost.....	45
Arkansas marvel.....	32	Baklazhan.....	46
Armenian.....	32	Bandelier.....	46
Athens.....	33	Bangladesh Heart.....	47
Aubry's Special Pinks.....	33	Barbaniaka.....	47
Auch.....	34	Barlow's Best Black.....	48
Aunt ginnie's purple.....	34	Barnes Mountain Orange.....	48
Aunt Ruby's German Green.....	35	Basajaun.....	49
Aunt Sophie.....	35	Basinga.....	49
Aunt swarlo's polish plum.....	36	Batala.....	50
Aussie.....	36	Batyany.....	50
Australian giant oxheart.....	37	Bear claw.....	51
Aventuniai.....	37	Bear Creek.....	51
Avoa de Osedo.....	38	Bear Wallow Canary.....	52
Avstraliyskiy Gigant Pobeditel..	38	Beaurepaire.....	52
Axle Lake Swamp Miracle.....	39	Beauty King.....	53
AZ Cutler.....	39	Beauty lottringa.....	53
Azerbaijani.....	40	Beauty Lottringa Orange.....	54
Azerbaydskanskiy iz Baku 1.....	40	Beauty mark.....	54

Beef de Taninges.....	55	Big Mac Henry.....	68
Behemoth King.....	55	Big Orange From Amuz.....	69
Belarusian Heart.....	56	Big orange SSE 194.....	69
Belaya Vishnya.....	56	Big Orange Stripe.....	70
Belgian Heart.....	57	Big rainbow.....	70
Belgium Beauty.....	57	Big raspberry.....	71
Belle Portugaise.....	58	Big Springs Cherokee.....	71
Belle Rousse.....	58	Big Trees Bottom.....	72
Belmonte Silano.....	59	Big White Pink Stripes.....	72
Belmonte Vero Calabro.....	59	Big yellow beefsteak.....	73
Berkeley tie dye.....	60	Big Zac.....	73
Berkeley Tie Dye Heart.....	60	Big Zac Yellow.....	74
Berwick german weis.....	61	Big Zebra.....	74
Best Bestos.....	61	Bijskij zeltyi.....	75
Béziers.....	62	Bilder.....	76
Bezrazmernyi.....	62	Bill's Heart Babylon.....	76
Bianca grande.....	63	Bison Gigante.....	77
Big arcobaleno bicolor.....	63	Bison Orange.....	77
Big Dipper.....	64	Bistecca Cantù.....	78
Big Dolly Red.....	64	Bistecca Pierina.....	78
Big Festival Tulip.....	65	Biyskaya Roza	79
Big Festival Tulip Green.....	65	Bizon Chorny.....	79
Big Gig.....	66	Black Bear.....	80
Big Golden Delicious.....	67	Black Diamond Pink Stripes.....	80
Big green dwarf.....	67	Black Elephant.....	81
Big Luciano.....	68	Black Giant.....	81

Black Magic.....	82	Boy Boy Tom ou Boy Boy TM.....	96
Black Mamba.....	82	Brad's Black Heart.....	96
Black Mammoth.....	83	Brandywine Apricot.....	97
Black Mountain Pink.....	83	Brandywine black.....	97
Black Stripes.....	84	Brandywine Cowlick's.....	98
Blackberry.....	84	Brandywine landis valley's strai	98
Blanche de Biau germe.....	85	Brandywine off the wine	99
Blando del Escobar.....	85	Brandywine Sudduth's Strain.....	99
Blaue Kasachstan.....	86	Brandywine yellow.....	100
Bliznetsy.....	86	Brazilian giant.....	100
Blue Fruit.....	87	Bread And Salt.....	101
Blue Ridge Black.....	87	Brianna.....	101
Blue Ridge Mountain.....	88	Brimmer Yellow ou Yellow Brimmer	102
Blue Zebra.....	88	Broad ripple yellow currant....	102
Blushing Bride.....	89	Brown Bear.....	103
Bobbie.....	89	Brutus.....	103
Bogatyр Ilyusha.....	90	Brutus Magnum Yellow.....	104
Bogatyр Maslova.....	91	Buck Eyes Yellow.....	104
Bolgarskoye Serdtse.....	92	Budenovka Pink.....	105
Bolgarskoye Serdtse Krupnoye....	92	Buffalo Heart Giant.....	105
Bolshoj Rozovij Olewara.....	93	Buffalo soldier.....	106
Bolshoy Limonnyi Oxheart.....	93	Bugtussle Buttermilk Wonder....	106
Bonne du Roussillon.....	94	Bulgarian Hala.....	107
Bonne Fée.....	94	Bulgarian old sort no name.....	108
Borisovna's Black Heart.....	95	Bulgarska Khala.....	108
Box Car Willie.....	95	Burpee delicious.....	109

Butler Skinner.....	109	Champagne.....	123
Butter and Bull Heart.....	110	Charbonnière du Berry.....	123
Buttermilk Falls.....	110	Charlie Chaplin.....	124
Butterworth's Potato Leaf.....	111	Charlie's Green.....	124
Bychiy Lob ou Forehead of Bull..	111	Château de Chartres.....	125
Bychye Serdtse Chernoe.....	112	Chempion Vesa.....	125
Bychye Serdtse Rozovoye ot Storo	112	Chernoe Serdtse S. Nosikom.....	126
Bychye Serdtse Sovetskoye.....	113	Chernomorskiy Gigant.....	126
Bychye Serdtse Vystavochnoe.....	113	Chernyy Ispolin.....	127
C. Flowers.....	114	Cherokee Chocolate.....	127
Calf's Heart.....	114	Cherokee Green.....	128
Canadian heart.....	115	Cherokee la Palma.....	129
Candy Stripes.....	116	Cherokee Lime.....	129
Cane-Break's Old Farm Pink.....	116	Cherokee Purple.....	130
Capricciosa.....	117	Cherokee Tiger Large Red Dwarf..	130
Carmella's Yellow Stripes.....	117	Cherokee tiger orange.....	131
Carne De Doncella.....	118	Cherven Gradinski.....	132
Carnosa Extremeño.....	118	Cheste.....	132
Carol Chyko's Big Paste Black...	119	Chianti rose.....	133
Caspienne rose.....	119	Chinese Purple.....	133
Catwell.....	120	Chinoise rose occidentale.....	134
Cementnik.....	120	Chocolate Miracle.....	134
Cero Blackburn.....	121	Chuck's Yellow Beefsteak.....	135
Cese russian.....	121	Chudo Zemli.....	135
Chalilis.....	122	Chumatari.....	136
Chameleon.....	122	Church.....	136

Chyorny tarasenko.....	137	Cowboy.....	150
Claude Brown Yellow Giant.....	137	Crimson Cushion.....	151
Clayton's Purple.....	138	Crnkovic Yougoslavian.....	151
Cleota yellow.....	138	Cruza peppermint.....	152
Coeur de Boeuf à Facettes.....	139	Cuore Antico di Acqui Terme.....	152
Coeur de Boeuf Blanc.....	139	Cuore di Bue Cavallino Treporti.	153
Coeur de Boeuf d'Aregnu.....	140	Cuore di Bue Rosa.....	153
Coeur de Boeuf Orange.....	140	Cuore Di Dronero.....	154
Coeur de Boeuf Rose.....	141	Cuostralee.....	154
Coeur De Velours.....	141	Czarnogotowski.....	155
Coeur du Tibet.....	142	Coeur de Boeuf Reif red.....	155
Coeur Rose de Pessac Strié.....	142	D.B. Cooper.....	156
Colosso di Rodi.....	143	Da Chillo.....	156
Copia.....	143	Da Chilo Orange.....	157
Copper River.....	144	Da Costa's Portuguese.....	157
Cora Green.....	144	Dacia Pontica.....	158
Coração de Boi.....	145	Dad's Barber Paste.....	158
Corazon d'Aiguilla.....	145	Daetwyler.....	159
Corazon de Toro.....	146	Dagestanskiy.....	159
Corrèze.....	146	Daniel Burson.....	160
Costoluto Colli Euganai.....	147	Danka.....	160
Costoluto Di Chivasso.....	147	Dark Italian.....	161
Cote de Saint-André.....	148	Darocence.....	161
Côtelée de Valence.....	148	Dawn ou Zarya.....	162
Couille De Taureau.....	149	Ded Iwan.....	162
Couvent de Toulouse.....	149	Deduschkino Bytchye Serdze.....	163

Del Nerpio Verde.....	163	Dwarf Caitydid.....	176
Delicious Hunt Strain.....	164	Dwarf Confetti.....	177
Delta Diver Green.....	164	Dwarf Elsie's Fancy.....	177
Demit de Rosoy.....	165	Dwarf Parfait.....	178
Desdemona's Heart.....	165	Dwarf Russian Swirl.....	178
Dietitcheskii zdovorovyak.....	166	Dwarf Stony Brook Heart.....	179
Dikaya Rosa.....	166	Dwarf Vince's Haze.....	179
Dikovinnyy Tsvetok Zheltyye.....	167	Dyadya Styopa.....	180
Dingo Eye.....	167	Dynnye.....	180
Dinner Plate.....	168	Earth wonder orange.....	181
Dixie Golden Giant.....	168	Eastham Pink Heirloom.....	181
Dolo Striped.....	169	Eclat Doré du Désert.....	182
Domaci Orjac.....	169	Eighth Wonder Of The World.....	182
Domaine de Saint Jean de Beaugreg	170	El Amar.....	183
Domingo.....	170	Elbe.....	183
Dominico.....	171	Elfie.....	184
Don's Double Delight.....	171	Elmer's Old German.....	184
Donskoi.....	172	Enorme de Talmont.....	185
Dorothy's Mennonite Bicolor.....	172	Enormous Plum.....	185
Dot's Delight.....	173	Erich's Grosse Herz.....	186
Dr Lyle.....	173	Ernesto.....	186
Dr Wyche's Yellow.....	174	Eros.....	187
DSA.....	174	Etter's Big Heart of Color.....	187
Dulcea de Fagaras.....	175	Eva's amish stripe.....	188
Dutka's Pink.....	175	Evergreen.....	188
Dvorzovij.....	176	Evergreen lemon.....	189

Extremeno Caceres.....	189	Gary's Beauty.....	203
Faelan's first snow.....	190	Géante d'Alsace.....	203
Fatima.....	190	Général Kornilov.....	204
Fatso.....	191	George Detsika's Italian Red....	204
Favorit de Zaren.....	191	George Washington Orange.....	205
Feo De Ríogordo.....	192	Georgia streak.....	205
Ferris wheel.....	192	German Giant.....	206
Fetterman Red Devils.....	193	German Orange Strawberry.....	206
Feuerwerk.....	193	German Pink.....	207
Figue Rose - Inzhir Rozovyi.....	194	Giallo de Summer.....	207
Filaris.....	194	Giant black ukrainian.....	208
Fioletvoye Serdtse.....	195	Giant Doochov.....	208
Fish Lake Oxheart.....	195	Giant Heart Climber.....	209
Flathead monster.....	196	Giant of Siebenburgen.....	209
Fleur de RéAgir.....	196	Giant Orange Detrine.....	210
Flor de Baladre.....	197	Giant Pear.....	210
Florentine beauty.....	197	Giant Syrian.....	211
Fox nose.....	198	Giant Tree.....	211
Franck' Large Red.....	198	Gift To My Wife.....	212
Frankstein black.....	199	Gigante Boeri.....	212
Fresa.....	199	Gigante Bueno Di Alessandro.....	213
Furioso Remella.....	200	Gigante Calabresse.....	213
Gail.....	200	Gigante de Brazatortas.....	214
Gallego.....	201	Gigante de Castilla.....	214
Gary Ibsen's Gold.....	201	Gigante del Re.....	215
Gary o'sena.....	202	Gigante Di Bolzano.....	215

Gigante Di Carmagnola.....	216	Gordo De Patones.....	229
Gigante Farina.....	216	Gordon De Caña.....	229
Gigante Litsio.....	217	Gordost Sibiri.....	230
Gigantesque.....	217	Gospozha Udacha.....	230
Gigante de Zamora.....	218	Governor Lazaru's Sweet Meeting.	231
Giganti Bulgaresti.....	218	Graf Batthyàny.....	231
Gildo Pietroboni.....	219	Gramma climmen hagen.....	232
Giordane Rouge.....	219	Grandfather Ashlock.....	232
Girls girl's weird thing.....	220	Grandfather Martino.....	233
Glesener.....	220	Grandma Bull Heart x Carbon.....	233
Gloire de Wilryjk.....	221	Grandma josie's amish white.....	234
Goat Bag.....	221	Grandma Oliver Green.....	234
Godzilla.....	222	Grandma Viney's yellow And Pink.	235
Gold Medal.....	222	Grapefruit Ou Pamplemousse Du Gr	23
Gold medal yellow.....	223	Greasy Creek.....	236
Gold Rush.....	223	Great white.....	236
Golden Cherokee.....	224	Great White Blue.....	237
Golden King of Siberia.....	224	Grebeshok Red.....	237
Golden Queen USDA Strain.....	225	Greek Domata.....	238
Golden Stripes.....	225	Greek Rose.....	238
Goldie aka yellow giant belgium.	226	Green Giant.....	239
Goldman's italian american.....	226	Green heart.....	239
Goliath.....	227	Green Pineapple Ananas Vert.....	240
Golova Negra.....	227	Green Velvet.....	240
Good Old Fashioned Red.....	228	Greenwich.....	241
Goose Rock.....	228	Gregory Altaï.....	241

Gribnoe Lukoshko Polosatoye.....	242	Hess.....	255
Grighmire's Pride.....	242	Holy Land.....	255
Große Dewa.....	243	Homer Fike's Yellow Oxheart.....	256
Grosse Bordeaux Noire.....	243	Homer's German Oxheart.....	256
Grosse de Trélazé.....	244	Homestead.....	257
Grosse des Marais.....	244	Honey Giant.....	257
Grosse du Gers.....	245	Hoy.....	258
Grosse du Perthuis.....	245	Hugh's.....	258
Grosse Du Vaucluse.....	246	Hugh's lemon oxheart.....	259
Grosse Hâtive d'Orléans.....	246	Hugh's Black.....	259
Grosse Plate du Portugal.....	247	Hundreds And Thousands.....	260
Grosse Serge.....	247	Hungarian Oval.....	260
Grub's mystery green.....	248	Ilka.....	261
Guido.....	248	Ilya Muromets.....	261
Hamilton.....	249	Inciardi Paste.....	262
Harless creek gold.....	249	Indian Reservation.....	262
Hartsack Purple.....	250	Indianna Red.....	263
Hartsack Yellow.....	250	Iraqi Heart.....	263
Hawaiian Pineapple.....	251	Isbell's Golden Colossal.....	264
Heart of Compassion.....	251	Iskoussitel.....	264
Heatherington.....	252	Isoler Bicolor.....	265
Heidi.....	252	Ispanski Giant.....	265
Helen's German.....	253	Ispolin.....	266
Hendershott.....	253	Istra.....	266
Hercegovac.....	254	Italian Heirloom.....	267
Heshpole.....	254	Italian Stallion.....	267

Izmailovskiy Rebristiy.....	268	Kievlyanka.....	281
Jack White.....	268	Kim's Civil War.....	282
Janet's Jacinthe Jewel.....	269	King Kong.....	282
Japanese Oxheart.....	269	King Pineapple.....	283
Japanese tomato tree.....	270	Kolovyi.....	283
Jarson 18.....	270	Konus.....	284
Jaune Côtelée de Montlouis....	271	Korol Gigantov.....	284
Jazz.....	271	Korol London.....	285
Jeff Davis.....	272	Kosovo Beef Heart Pink.....	285
Jerry's German Giant.....	272	Kozula 100.....	286
Jerusalem giant.....	273	Kozula 106 Orange.....	286
Julia Child.....	273	Kozula 131.....	287
Jumbo Jim Orange.....	274	Kozula 138-1.....	287
Juwel.....	274	Kozula 148/1.....	288
Kaki coing.....	275	Kozula 174.....	288
Kalman's Hungarian Pink.....	276	Kozula 186.....	289
Kalvados.....	276	Kozula 210/1.....	289
Kansas Depression.....	277	Kozula 36.....	290
Karkiano.....	277	Kozula 96.....	290
Kas 21.....	278	Krasnoye Maslanoye Serdtse.....	291
Kas 21 Typ 2.....	278	Krupnaya Grozd.....	291
Kenigsberg Oxheart.....	279	Kvodvatniy.....	292
Kentucky Beefsteak.....	279	La Berguoise.....	293
Kentucky Cabin.....	280	La Cruesa.....	293
Kentucky Pink Stamper.....	280	La Grosse a Lulu.....	294
Khokhol Gigant.....	281	La Nenesse.....	294

La Vie en Rose.....	295	Malakhitovaya Shkatulka.....	308
Lambert's General Grant.....	295	Malinovij Rassvet.....	308
Large white globe.....	296	Malinowy Retro.....	309
Large Yellow Amish.....	296	Mamie Brown's Pink.....	309
Lavender Lake.....	297	Manchego.....	310
Legenda Koktebelaya.....	297	Maple Syrup.....	310
Lenny and Gracie's Kentucky Heir	298	Maralinga Dwarf.....	311
Lenny and Gracie's Kentucky Heir	298	Marceline.....	311
Leo Munisinskiy.....	299	Marcy's Mystery.....	312
Lillian's Yellow Herloom.....	299	Margaret Curtain.....	312
Limmony.....	300	Margareto.....	313
Linnaeus Heart.....	300	Maria amazitei's giant red....	313
Linnie's Oxheart.....	301	Marianna's Conflict.....	314
Lithuanian Crested Pink.....	301	Marianna's Peace x Cherokee Purp	314
Livingston's Giant Oxheart.....	302	Marie.....	315
Ljaguska tsarevna.....	302	Marilyn's Best.....	315
Loxton Lass.....	303	Marina Dukhova.....	316
Lucky Swirl.....	303	Marizol Maroon.....	316
Ludmilla's Pink Heart.....	304	Mark Twain.....	317
Lunnyi Vostorg.....	304	Marlowe Charleston.....	317
Lyubimyy Prazdnik.....	305	Marmande de Montpellier.....	318
Macha Mashenka.....	305	Marmande Verte.....	318
Madison county pink.....	306	Marvel striped.....	319
Madjar.....	306	Mary Reynolds.....	319
Maguy.....	307	Marz Yellow Pink Stripes.....	320
Make My Day.....	307	Marzipan Gold.....	320

Mashenka.....	321	Moko Luze.....	334
Mavritanskie.....	321	Mom's.....	335
Maylor Roth's Orange Brandywine.	322	Momini Salzi.....	335
Mayo's Delight.....	322	Monastyrskaya Trapeza.....	336
Mc clintock's big pink.....	323	Mong.....	336
Mediterranean.....	323	Monkey Ass.....	337
Medovyi Spas.....	324	Monstrueuse de Lyon.....	337
Medvezhija Lapa.....	324	Mont Athos.....	338
Mennonite Orange.....	325	Montmaurin 1920.....	338
Micado Pink.....	325	Montserrat Macizo ou Macizo Mont	339
Middle Tennessee Low Acid.....	326	Moonshiner's Ball.....	339
Midnight Sun.....	326	Moor's Heart ou Serdtce Mavra...	340
Mikado Siberico.....	327	Morado de Cuevas de San Marcos..	340
Mike's Mystery.....	327	Morado Vejer De La Frontera.....	341
Milchperle.....	328	Mordovian Blush.....	341
Milka's Red Bulgarian.....	328	Moresco.....	342
Minnies Pin Stripe.....	329	Morning Dew (Utrennyaya Rosa)...	342
Minusinkiy Beefsteak Albi.....	329	Mortgage lifter bicolor strain..	343
Minusinskie Alonka.....	330	Moruno de Madrid.....	343
Minusinskiy Champion.....	331	Moses.....	344
Minusinskiy Lew.....	331	Mossy Oak.....	344
Minusinskiye iz Vyatki.....	332	Mother Russia.....	345
Minusinskiye Ploskiye Sertdse...	332	Moya Jaune.....	345
Minusinskoye Bychye Serdtse ot Z	333	Moya Noire.....	346
Minusinskoye Zheltyye ot Galiny.	333	Moya verte.....	346
Missouri Pink Love Apple.....	334	Mr Underwoods Pink German.....	347

Mrs Bot's Italian Giant.....	347	Olena Ukrainian.....	360
Mrs Houseworth.....	348	Oleyar's German.....	361
Mrs Schlaubaugh's Famous Strawbe	348	Olimpia Ourense.....	361
Mulatte.....	349	Olive Hill.....	362
Mule Team.....	349	Oma's Orange.....	362
Myasnoy Zavtrak.....	350	Oncle Rémi.....	363
Nanni bao.....	350	Orange accordion.....	363
Napa Giant.....	351	Orange Crush.....	364
Napoli Ischia.....	351	Orange Jazz.....	364
Nature's Riddle.....	352	Orange Morgen.....	365
Nazaré.....	352	Orange Orangutan.....	365
Negro de Aritzuren.....	353	Orange Russian 117.....	366
Negro de Murcia ou Murciano Negr	353	Orangevyi Gigant.....	367
Nelson's Golden Giant.....	354	Oranzhevoye Sovershenstvo.....	367
Neves Azorean Red.....	354	Oranzhevyy Slon Minusinskiy.....	368
Nicholaevna Pink.....	355	Oscar Gonthier's.....	368
Nina.....	355	Osley Bird Wolftown.....	369
Nizami.....	356	Ot Batushki Makaria.....	369
Nochnaya Svecha.....	356	Otets Gorio.....	370
Nonna Antonina.....	357	Owen's Purple.....	371
Novikov's Giant 10.....	357	Oxheart orange.....	371
Old Carolina.....	358	Oxheart Pineapple.....	372
Old Norway.....	358	Paglione.....	372
Old time red and yellow.....	359	Palestinian.....	373
Old Wyandotte.....	359	Palmira's Northern Italian Beefs	373
Oleja ou Olesya.....	360	Pastel Orange Heart.....	374

Pata Negra.....	374	Pobeditel.....	388
Patty'S Yellow Striped Beefsteak	375	Podsinskaya Liana.....	389
Paw Paw yellow.....	375	Poire de Nouvelle Zélande.....	389
Peaches and Cream.....	376	Polaris.....	390
Pederson.....	376	Polish.....	391
Pepe's Gigante.....	377	Polish Linguisa.....	391
Pera Gran.....	377	Polish Nights.....	392
Perle de Lait.....	378	Polosatyy Ananas.....	393
Persimmon.....	378	Pomidory Malinowe.....	393
Peter Glazebrook.....	379	Ponderosa golden.....	394
Petit Moineau.....	379	Pork Chop.....	394
Petit moineau blanc.....	380	Portugaise.....	395
Piastrone di Malgratte.....	381	Potimar.....	395
Piatta Di Bernezzo.....	381	Potiron Ecarlate.....	396
Pierce's Pride.....	382	Prahova.....	396
Pik's Yugo.....	382	President.....	397
Pike county yellow.....	383	Pridmarsky Konus.....	397
Pilcer Vesy.....	384	Provenzano.....	398
Pineapple pig.....	384	Pruden's Purple.....	398
Pink Lemon.....	385	Purple Apple.....	399
Pink Russian 117.....	385	Purple Dog Creek.....	399
Pink Sweet.....	386	Purple Pear Brandywine.....	400
Pink Wale.....	386	Pusztta Kolosz.....	400
Pinky Tuscadero.....	387	Quapaw Green.....	401
Plate de Hollande.....	387	Rainbow Jazz Heart.....	401
Pleated Carnelian.....	388	Rannyaya lyubov.....	402

Rebecca Sebastian's Bull Bag....	402	Rosa Plé.....	416
Red Barn.....	403	Rosado de la Sierra de Aracena..	417
Red belly.....	403	Rosado Navarra.....	417
Red Butter Heart.....	404	Rosalie's big rosy.....	418
Red currant.....	404	Rose Beauty.....	419
Red giant banat.....	405	Rose d'Eauze.....	419
Red Ocean.....	406	Rose de Pessac.....	420
Red Truffle.....	406	Rose du Liban.....	420
Red Yellow Cap.....	407	Rose Italienne René Paquet.....	421
Redmon Giant.....	407	Rosedale.....	421
Reinhard's Purple Heart.....	408	Rosii de Simionesti.....	422
Reinhard's White Heart.....	408	Roskoff.....	422
Renegade.....	409	Rouge de Corse.....	423
Riccio di Parma.....	409	Rouge de Loudun.....	423
Richardson.....	410	Roza d'Osica.....	424
Rim Rome.....	410	Rozella.....	424
Rita's black pear.....	411	Rozoviy Myod.....	425
Rizado de Moratalla.....	411	Rozovyi Kilogrammoyi.....	425
Robledillo de la Jara.....	412	Rubinoviy Surpriz.....	426
Roger.....	413	Russian Rose.....	426
Roger's Best Black.....	413	Russkiy Bogatyr ou Russian Bogat	427
Rosa.....	414	Rusted Soul.....	427
Rosa de Barbastro.....	414	RW Cephei.....	428
Rosa de Hajar.....	415	Sabre Ukrainien.....	428
Rosa de Liano.....	415	Saharny giant.....	429
Rosa di Sorrento.....	416	Sainte Lucie.....	429

Sainte-Colombe.....	430	Shriver.....	443
Salaj 373 ou Salajeanca.....	430	Shuntuiski Velikan.....	443
Samye Luchshie.....	431	Sibirische Batjanja.....	444
San Pedro Giant.....	431	Sibirskiy Kozyr.....	444
Sandburg.....	432	Sicilian Saucer.....	445
Sandburg GWR.....	432	Sierra Leone.....	445
Sandul moldovan.....	433	Sink's striped.....	446
Sang du Québec.....	433	Sister Miriam.....	446
Sangre.....	434	Slankard's.....	447
Sart Roloise.....	434	Sleeping Giant.....	447
Sayanogorshie.....	435	solanum spontanéum.....	448
Schellenberg's Favorite.....	435	Sona.....	448
Schlesische Himbeere.....	436	South African Black Mystery.....	449
Selving Yellow.....	436	Southern Pride.....	449
Serdce Meksiki.....	437	Spadone Gigante.....	450
Serdtse Abakanskoje.....	437	Spear's Tennessee Green.....	450
Serdtse Ameriki.....	438	Sprint Timer.....	451
Serendipity striped.....	438	Sputnik.....	451
Severnaya Korona.....	439	Srbsky Jabucar.....	452
Severnye.....	439	Srce iz Samobora.....	452
Sevruga.....	440	St. Ivy.....	453
Shah mikado white.....	440	Stella Maris.....	453
Sherry Sweet Heart.....	441	Stellato Di Bellinzona.....	454
Shirley's.....	441	Stripes of Surnath.....	454
Shokoladnoe Chudo.....	442	Summer Cider Apricot.....	455
Shokoladnyi.....	442	Summer of Love.....	455

Sumo.....	456	True colors.....	469
Sunrise Jazz.....	456	Tsar's Favorite.....	470
Sunset.....	457	Tschernij Prinz.....	470
Sunsets Red Horizon.....	457	Tsekinovsky Giant.....	471
Super grise extra.....	458	Tsyganochka.....	471
Supernova.....	458	tulip yellow.....	472
Sutton ou Sutton White.....	459	Tundra.....	472
Sweet heart.....	459	Tuxhorn's red and Yellow.....	473
Sweet Ozark Orange.....	460	Ukrainian Heart.....	473
Sylvan Gaume.....	460	Unthank Hays Grisham.....	474
Sylvan Gaume yellow.....	461	Uriasa de Baltatesti.....	474
Talbot Russian.....	461	Utomlyonnoe Solntse.....	475
Tappy's Finest.....	462	Varsovia.....	475
Tashkent Star.....	462	Vashe Blagorodie.....	476
Tatiana's Heart.....	463	Vater Rhein.....	476
Tayin dy.....	463	Vecherniy Alma.....	477
Taylor Lacey leaf.....	464	Velmozha.....	477
Tc jones.....	464	Verde Variations.....	478
Tennessee Surprise.....	465	Verna Orange.....	478
The Dutchman.....	466	Vetchny Zov.....	479
Tiawen German.....	466	Victor 1918.....	479
Tom's Yellow Wonder.....	467	Vincent's White.....	480
Tomata di Siliqua.....	467	Virginia sweets.....	480
Tomata Riojana.....	468	volosje Serdtse.....	481
Touquet Vert.....	468	Vova Putin.....	481
Tricolor.....	469	Wagon wheel.....	482

Walter's Candy Stripe.....	482	Yellow Melon.....	495
Watermelon Beefsteak.....	483	Yellow Star Competition.....	496
Wes X Big Zac.....	483	Yoder's German Yellow.....	496
Wherokowhai Dwarf.....	484	Your Majesty.....	497
Whetstone Wonder.....	484	Youri gagarin.....	497
White Queen.....	485	Yuko's Persimon Perfection.....	498
White wonder.....	485	Zagola.....	498
Wild Bill's Old Timey.....	486	Zakopane ou Zacopane.....	499
Wildthyme GWR.....	486	Zapotec Brown Flesh.....	499
Wildthyme Purple.....	487	Zaria.....	500
Willard Wynn.....	487	Zebra Oranzhevaya.....	500
Williams Striped.....	488	Zebra rita.....	501
Wilson Yellow Gold.....	488	Zebra Zolta OU Kozula 179.....	501
Wine Cove.....	489	Zeltije Grebeshki.....	502
Winnie l'Ourson.....	489	Zolotoy Byk.....	502
Wonderful Miracle.....	490	Zolotoy Klik ou Golden Fang.....	503
Woodland's Giant.....	490	Zolotye Kupola.....	503
Woodle Orange.....	491	Zolotyye Gory Medeo.....	504
Yantarnaya Komnata.....	491	Zore's Big Red.....	504
Yaponka.....	492		
Yaska Yougoslavian.....	492		
Yellow 1884 Pink Heart.....	493		
Yellow Bosnian.....	493		
Yellow Cookie ou Slicer Yellow..	494		
Yellow Gazzi Ribbed.....	494		
Yellow Giant Belgium.....	495		

NOUVEAUTE 2025

Babushkin Mod.....	43
Big Festival Tulip Green.....	65
Bogaty Ilyusha.....	90
Bychye Serdtse Chernoe.....	112
Chumatari.....	136
Couvent de Toulouse.....	149
Dwarf Stony Brook Heart.....	179
Fioletvoye Serdtse.....	195
Kvodvatniy.....	292
Minusinkiy Beefsteak Albi.....	329
Ot Batushki Makaria.....	369
Purple Apple.....	399
Red giant banat.....	405
Rizado de Moratalla.....	411
Tatiana's Heart.....	463
Varsovia.....	475
volosje Serdtse.....	481
Wagon wheel.....	482
White wonder.....	485

Ce catalogue a été généré automatiquement par le serveur le 14/02/2025 à 15h00 en 2 secondes